

**FASIFE CENTRO EDUCACIONAL**  
Mantenedora

**CENTRO UNIVERSITÁRIO FASIFE**  
Mantida



**RELATÓRIO AUTOAVALIAÇÃO INSTITUCIONAL**  
**Referência: ANO 2023, PARCIAL**

**Sinop/MT**  
**2024**

**RELATÓRIO AUTOAVALIAÇÃO INSTITUCIONAL**  
**Referência: ANO 2023, PARCIAL**

**MANTENEDORA: Fasipe Centro Educacional Ltda**  
**MANTIDA: Centro Universitário Fasipe**

**Prof.º Adriano Cardoso Barreto**  
Presidente da Cpa

**REITORIA**

**Deivison Benedito Campos Pinto**  
Reitor

**Adriano Marcos Rodrigues**  
Vice-Reitor - Superintendente Acadêmico

**Bruno Rodrigues dos Santos**  
Pró-Reitoria de Ensino, Pesquisa, Extensão  
e Pós-graduação

**Francisco Fabio Soares**  
Pró-Reitoria Financeira

**Claudia Wohnrath**  
Pró-Reitoria Administrativa

## **COORDENAÇÃO DE CURSO UNIFASIFE**

**Prof.<sup>a</sup> Mestre Cristiane Severgnino**  
Agronomia

**Prof.<sup>o</sup> Mestre Rafael Fonseca Vieira**  
Análise e Desenvolvimento de Sistemas

**Prof.<sup>a</sup> Mestre Jennifer Uveda**  
Arquitetura e Urbanismo

**Prof.<sup>a</sup> Mestre Silmara Aparecida Bonani**  
Biomedicina

**Prof.<sup>a</sup> Especialista Bruno Alexandre de Oliveira**  
Ciências Contábeis

**Prof.<sup>o</sup> Especialista Gustavo Volman da Silva**  
Comunicação Social – Jornalismo

**Prof.<sup>o</sup> Mestre Eduardo Pereira da Silva**  
Educação Física – Licenciatura e Bacharelado

**Prof.<sup>o</sup> Mestre Bruno Jonas Rauber**  
Enfermagem

**Prof.<sup>o</sup> Especialista Pedro Matiazzi da Silva**  
Engenharia Civil

**Prof.<sup>a</sup> Especialista Mônica Teixeira Góis**  
Estética e Cosmetologia

**Prof.<sup>o</sup> Mestre Fabricio Moreira Costa**  
Farmácia

**Prof.<sup>a</sup> Mestre Fabiano Pedra Carvalho**  
Fisioterapia

**Prof.<sup>a</sup> Mestre Larissa Naiana Rauber**  
Nutrição

**Prof.<sup>o</sup> Especialista Adriano Batista Barbosa**  
Odontologia

**Prof.<sup>a</sup> Especialista Eloisa de Souza Lima**  
Psicologia

**Prof.<sup>a</sup> Mestre Luiz Carlos Damian Preve**  
Fonoaudiologia

## APRESENTAÇÃO

O **Centro Universitário Fasipe** é uma instituição de ensino, que tem por missão “promover o ensino superior, a extensão e o incentivo a investigação científica, visando o pleno desenvolvimento da pessoa, seu preparo para o exercício da cidadania e sua qualificação para o trabalho”, situada no município de Sinop, estado de Mato Grosso. E como toda instituição de ensino está sujeita às regras disciplinadas pela Lei Federal nº. 10.861, de 14 de abril de 2004, que instituiu o Sistema Nacional de Avaliação da Educação Superior – SINAES.

Ao promover a avaliação de instituições de ensino superior, o SINAES determinou como uma de suas formas, a avaliação interna, promovida através de sua Comissão Própria de Avaliação.

De acordo com o §1º do artigo 1º da Lei Federal nº. 10.861, de 14 de abril de 2004, o SINAES tem como uma de suas finalidades a valorização da missão pública das instituições de educação superior, para a melhoria da qualidade da educação e a expansão de sua oferta.

O processo de auto avaliação consiste em uma importante ferramenta para diagnóstico e aperfeiçoamento da instituição, permitindo indicar sua identidade, levando-se em consideração os agentes internos e externos de influência, e apontar as necessidades que deverão ser objeto de estudos e reflexões para o aprimoramento das práticas pedagógicas.

A Comissão Própria de Avaliação – CPA tem buscado ratificar, a cada dia, a conscientização e sensibilização da comunidade acadêmica em relação à importância da concepção avaliativa como instrumento auxiliar e fundamental para o processo administrativo institucional.

Assim, a partir das especificidades e necessidades próprias do Centro Universitário Fasipe, é que a Comissão Própria de Avaliação – CPA, elabora o referido documento, tendo como alicerce toda a legislação vigente acerca do tema, nos documentos internos da instituição e nos referenciais teóricos que tratam da avaliação interna do ensino superior.

Este relatório na sua Versão **PARCIAL**, contempla o ano de **2023** do triênio **2023/2024/2025**.

## RELATÓRIO AUTOAVALIAÇÃO INSTITUCIONAL

Referência: ANO 2023, PARCIAL

### I – INTRODUÇÃO

O processo de auto avaliação é dever de toda instituição de ensino superior determinado através da Lei nº 10.861, de 14 de abril de 2004, lei esta que instituiu o Sistema Nacional de Avaliação da Educação Superior – SINAES. Em seu artigo 1º, através do §1º, ficou estabelecida a finalidade do sistema:

O SINAES tem por finalidades a melhoria da qualidade da educação superior, a orientação da expansão da sua oferta, o aumento permanente da sua eficácia institucional e efetividade acadêmica e social e, especialmente, a promoção do aprofundamento dos compromissos e responsabilidades sociais das instituições de educação superior, por meio da valorização de sua missão pública, da promoção dos valores democráticos, do respeito a diferença e à diversidade, da afirmação da autonomia e da identidade institucional. (BRASIL, 2004, p.1)

Mas, mais importante do que um dever da instituição, a auto avaliação institucional é um instrumento de aferição do desenvolvimento de ações que permite o autoconhecimento institucional, a correção e o aperfeiçoamento das ações institucionais, desenvolvido por membros internos e externos à comunidade acadêmica, tendo em vista a promoção da qualidade acadêmica da IES em todos os seus níveis, adequando a instituição às demandas da sociedade.

A instituição traça objetivos e planos através do seu Plano de Desenvolvimento Institucional (PDI) e, por isso, necessita identificar, através de fontes fidedignas, informações que permitam conceber, depurar e implementar dados que vão de encontro com as necessidades reais da IES, subsidiando, assim, as decisões acerca dos esforços do **Centro Universitário FASIFE**, voltadas para a melhoria qualitativa no desenvolvimento de suas atividades de ensino, pesquisa e extensão.

#### 1. O Centro Universitário Fasipe

O **Centro Universitário Fasipe** com limite territorial de atuação circunscrito ao município de Sinop, no Estado do Mato Grosso, é um estabelecimento isolado de ensino superior mantido pela FASIFE Centro Educacional Ltda, com natureza jurídica, segundo o cadastro nacional, denominada de Sociedade Empresaria Limitada (Código 206-2), sob número de inscrição CNPJ 07.939.776/0001-10. A Unidade Florença situada a Rua Carini, nº 11, Residencial Florença, Sinop/MT. O imóvel está registrado no Lote 69/A, conforme matrícula 23909, junto ao cartório de Registro de Imóveis, 1º Ofício de Sinop, Livro n. 2.

cuja a utilização do espaço pela Mantenedora FASIFE estabeleceu-se através do instrumento de contrato de comodato lavrado em 01 de março de 2006 e renovado em 01 de março de 2016. A Unidade Aquarela das Artes situada a Rua Graciliano Ramos, Lote 78D-B, Aquarela das Artes, Sinop/MT.

O imóvel está registrado no Lote 69/A, conforme matrícula 57798, junto ao cartório de Registro de Imóveis, 1º Ofício de Sinop, Livro n. 1.

Credenciada pela Portaria MEC nº1.175 de 05/12/2007, publicada no DOU de06/12/2007. Recredenciada pela Portaria MEC nº 1.972, de 8 de novembro de 2019, publicada no Diário Oficial da União, de 11 de novembro de 2019, fica credenciado o Centro Universitário Fasipe, por transformação da Faculdade Fasipe., com seus respectivos Cursos, é designada pela sigla **UNIFASIFE** e tem autonomia limitada em suas atribuições e competências de acordo com a Lei nº. 9.394/96 – LDB e Decretos nº 5.773/2006 e 5.786/2006.

## 1.1 Dados Institucionais:

### 1.1.1 Mantenedora

<b>NOME</b>	Fasipe Centro Educacional Ltda.
<b>CNPJ</b>	07.939.776/0001-10
<b>MUNICÍPIO</b>	Sinop
<b>ESTADO</b>	Mato Grosso

### 1.1.2 Mantida

<b>NOME</b>	Centro Universitário Fasipe – FASIFE
<b>CÓDIGO DA MANTIDA</b>	4901
<b>ENDEREÇO</b>	Rua Carine nº 11, Residencial Florença e Rua Graciliano Ramos, Lote 78D-B, Aquarela das Artes
<b>MUNICÍPIO</b>	Sinop
<b>ESTADO</b>	Mato Grosso
<b>TELEFONE / FAX</b>	(66) 3517-1320 / (66) 3517-1313
<b>SITE</b>	www.fasipe.com.br
<b>PORTARIA DE CREDENCIAMENTO</b>	Credenciada pela Portaria MEC nº1.175 de 05/12/2007, publicada no DOU de06/12/2007. Recredenciada pela Portaria MEC nº 1.972, de 8 de novembro de 2019, publicada no Diário Oficial da União, de 11 de novembro de 2019, fica credenciado o Centro Universitário Fasipe, por transformação do Centro Universitário Fasipe.

## 1.2. Áreas de Atuação e Conceitos obtidos nas Avaliações Externas Institucionais e do Curso

Na perspectiva de poder colaborar com a educação superior do município de Sinop e da região norte de Mato Grosso, oferta os seguintes cursos de graduação e pós-graduação:

### Graduação:

CURSOS	CC	CPC	ENADE	PORTARIAS
AGRONOMIA	-	-	-	Criado pela Resolução nº 09 de 28 de setembro de 2020.
ANÁLISE E DESENVOLVIMENTO DE SISTEMAS	4	-	-	Autorizado pela portaria nº 340, de 29 de maio de 2014, publicada no Diário Oficial da União. Reconhecido pela Portaria nº 577, de 09 de junho de 2017, publicada no Diário Oficial da União.
ARQUITETURA E URBANISMO	4	3	2	Autorizado pela portaria nº 342, de 29 de maio de 2014, publicada no Diário Oficial da União. Reconhecido em 2019, aguardando publicação da Portaria.
BIOMEDICINA	3	3	2	Autorizado pela portaria nº 1.074, de 27 de dezembro de 2007, publicada no Diário Oficial da União. Reconhecido Portaria nº 503, de 23 de dezembro de 2011, publicada no Diário Oficial da União. Renovação de Reconhecimento pela Portaria nº 821, de 30 de dezembro de 2014, publicada no Diário Oficial da União. Renovação de Reconhecimento pela Portaria nº 135, de 1 de março de 2018, publicada no Diário Oficial da União.
CIÊNCIAS CONTÁBEIS	4	3	3	Autorizado pela portaria nº 380, de 19 de março de 2009, publicada no Diário Oficial da União. Reconhecido pela Portaria nº 564 de 30 de setembro de 2014, publicada no Diário Oficial da União. Renovação de Reconhecimento pela Portaria nº 267, de 03 de abril de 2017, publicada no Diário Oficial da União. Renovação de Reconhecimento pela Portaria nº 204 de 25 de junho de 2020, publicada no Diário Oficial da União.
COMUNICAÇÃO SOCIAL	3	4	4	Autorizado pela portaria nº 3.622, de 08 de novembro de 2004, publicada no Diário Oficial da União. Reconhecido pela Portaria nº 444 de 15 de fevereiro de 2011, publicada no Diário Oficial da União. Renovação de Reconhecimento pela Portaria nº 703, de 18 de dezembro de 2013, publicada no Diário Oficial da União. Renovação de Reconhecimento pela Portaria nº 267, de 03 de abril de 2017, publicada no Diário Oficial da União. Renovação de Reconhecimento pela Portaria nº 204 de 25 de junho de 2020, publicada no Diário Oficial da União.

EDUCAÇÃO FÍSICA – BACHARELADO	4	4	3	Autorizado pela portaria n 209, de 27 de março de 2014, publicada no Diário Oficial da União. Reconhecido pela Portaria n° 824 de 26 de novembro de 2018, publicada no Diário Oficial da União.
ENFERMAGEM	4	3	2	Autorizado pela Portaria n° 1.069 de 27 de dezembro de 2007, publicada no Diário Oficial da União. Reconhecido pela Portaria n° 215, de 31 de outubro de 2012, publicada no Diário Oficial da União. Renovação de Reconhecimento pela Portaria n° 821, de 30 de dezembro de 2014, publicada no Diário Oficial da União. Renovação de Reconhecimento em 2019, aguardando publicação de Portaria.
ENGENHARIA CIVIL	4	3	2	Autorizado pela portaria n 340, de 29 de maio de 2014, publicada no Diário Oficial da União. Reconhecido em 2019, aguardando publicação de Portaria.
ESTÉTICA E COSMÉTICA	4	-	-	Autorizado pela portaria n 568, de 7 de novembro de 2013, publicada no Diário Oficial da União. Reconhecido pela Portaria n° 1188, de 24 de novembro de 2017, publicada no Diário Oficial da União.
FARMÁCIA	4	3	3	Autorizado pela portaria n 211, de 27 de março de 2014, publicada no Diário Oficial da União. Reconhecido em 2019, aguardando publicação de Portaria.
FISIOTERAPIA	4	3	1	Autorizado pela portaria n° 537, de 23 de outubro de 2013, publicada no Diário Oficial da União. Reconhecido pela Portaria n° 878, de 17 de dezembro de 2018, publicada no Diário Oficial da União.
NUTRIÇÃO	3	3	3	Autorizado pela portaria n° 180, de 08 de maio de 2013, publicada no Diário Oficial da União. Reconhecido pela Portaria n° 890, de 29 de dezembro de 2016, publicada no Diário Oficial da União. Renovação de Reconhecimento pela Portaria n° 135, de 1 de março de 2018, publicada no Diário Oficial da União
ODONTOLOGIA	4	3	2	Autorizado pela portaria n° 59, de 10 de fevereiro de 2014, publicada no Diário Oficial da União. Reconhecido em 2019, aguardando publicação de Portaria.
PSICOLOGIA	4	2	2	Autorizado pela Portaria n° 1,744 de 9 de dezembro de 2009, publicada no Diário Oficial da União. Renovação de Reconhecimento pela Portaria n° 430 de 29 de julho de 2014, publicada no Diário Oficial da União. Renovação de Reconhecimento pela Portaria n° 269, de 3 de abril de 2017, publicada no Diário Oficial da União.

Legenda: CC = Conceito de Curso; CPC = Conceito Preliminar de Curso; ENADE = Conceito ENADE; SC = Sem Conceito. - Fonte: e-MEC,2023

Apresenta ainda como indicadores institucionais os seguintes índices:

CI - Conceito Institucional:	5	2018
IGC - Índice Geral de Cursos:	3	2021

Fonte: e-MEC, 2023

### Pós-Graduação:

CURSO	C.H	MODALIDADE
Docência para o Ensino Superior	360	PRESENCIAL
Educação Física Escolar	360	PRESENCIAL
Enfermagem do Trabalho	360	PRESENCIAL
Engenharia de Segurança do Trabalho	360	PRESENCIAL
Estética	360	PRESENCIAL
Geoprocessamento e Georreferenciamento	360	PRESENCIAL
Hematologia	360	PRESENCIAL
Parasitologia, Imunologia e Microbiologia	360	PRESENCIAL
Psicopedagogia Clínica e Institucional	360	PRESENCIAL
Saúde Coletiva Com Ênfase No Programa De Saúde Da Família	360	PRESENCIAL
Treinamento Desportivo e Fisiologia Do Exercício	360	PRESENCIAL
Urgência, Emergência e Trauma Em Saúde	360	PRESENCIAL
Biomedicina Estética	500	PRESENCIAL
Neurociência e Neuropsicologia	430	PRESENCIAL
Psicologia Do Trânsito	500	PRESENCIAL
Arquitetura De Interiores	400	PRESENCIAL
Nutrição. Metabolismo E Esporte	400	PRESENCIAL
Gestão De Pessoas	400	PRESENCIAL
Educação Infantil e Séries Iniciais Com Ênfase em Alfabetização, Letramento e Inclusão	400	PRESENCIAL
Instrumentação Cirúrgica	400	PRESENCIAL
Unidade De Terapia Intensiva: Adulto, Pediátrico e Neonatal	460	PRESENCIAL
Gestão E Legislação Do Ensino Superior	400	PRESENCIAL
Fertilidade, Manejo Do Solo E Nutrição De Plantas	400	PRESENCIAL
Diagnóstico Por Imagem	400	PRESENCIAL
Farmacologia	400	PRESENCIAL
Segurança Alimentar	400	PRESENCIAL

### 1.3 - Composição da CPA:

A Comissão Própria de Avaliação - CPA do Centro Universitário Fasipe, conforme preconizado em seu Regulamento é composta por representantes de toda comunidade acadêmica distribuídos na seguinte proporção:

- 1 (um) Representante dos Docente - Presidente da CPA
- 1 (um) Representante dos Funcionários – Técnico-Administrativo;
- 1 (um) Representante dos Corpo Discente
- 1 (um) Representante da Sociedade Civil Organizada

No ato de elaboração deste relatório a CPA do Centro Universitário Fasipe, é composta pelos seguintes membros:

<b>COMISSÃO PRÓPRIA DE AVALIAÇÃO (2023-2025)</b>	
Adriano Cardoso Barreto	<b>Representante Docentes - Presidente da CPA</b>
Ana Flávia Soares	<b>Representante Técnico-administrativo</b>
Carolina Ferreira Leitão	<b>Representante Corpo Discente</b>
Antônio Alves Pereira	<b>Representante Sociedade Civil Organizada</b>

#### **1.4 - Missão**

Para o cumprimento de seu papel social de formação de profissionais éticos e competentes, o Centro Universitário Fasipe tem por MISSÃO:

“Promover o ensino superior, a extensão e o incentivo a investigação científica, visando o pleno desenvolvimento da pessoa, seu preparo para o exercício da cidadania e sua qualificação para o trabalho.”

#### **1.5 - Planejamento Estratégico da Autoavaliação Institucional**

O estabelecimento **do Centro Universitário Fasipe em Sinop** surge primeiramente em virtude da sua posição geográfica estratégica, mas principalmente pelo expressivo crescimento populacional e econômico que a mesma impôs nos últimos anos, sendo hoje a quarta economia do estado. Somente para ilustrar a partir dos anos 2000, ocorre uma verdadeira revolução no suporte econômico de Sinop, a indústria madeireira, que chegou a possuir no município 478 madeireiras com caráter extremamente extrativista, cede lugar a novos segmentos de mercado, permitindo a diversificação da indústria sinopense, destacando-se entre as novas oportunidades de negócios os frigoríficos, a indústria moveleira, artefatos de cimentos, cerâmicas e confecções. O comércio também se torna diversificado, contando com mais de 50 empresas atacadistas instaladas na cidade, além de centenas de comércios varejistas que atraem compradores de toda a região, tornando a cidade o principal pólo comercial e industrial do norte de Mato Grosso.

Neste sentido o **Centro Universitário Fasipe** cumpre a missão de “Promover o ensino superior, o incentivo a investigação científica e a extensão, contribuindo para o desenvolvimento da pessoa, seu preparo para o exercício da cidadania e sua qualificação para o trabalho”, destacando-se dentro dos seus objetivos: Promover a avaliação contínua de seus cursos, bem como das demais dimensões de avaliação, no âmbito do Projeto de Auto Avaliação, estabelecendo ainda como meta permanente Promover a auto avaliação institucional, mediante a avaliação contínua e permanente das atividades desenvolvidas pelo Centro Universitário Fasipe.

Neste sentido cabe a CPA mediante a autoavaliação institucional verificar e apontar as fragilidades

e potencialidades da instituição para que possa produzir conhecimentos, pôr em questão os sentidos do conjunto de atividades e finalidades cumpridas pela instituição, identificar as causas dos seus problemas e deficiências, aumentar a consciência pedagógica e capacidade profissional do corpo docente e técnico-administrativo, fortalecer as relações de cooperação entre os diversos atores institucionais, tornar mais efetiva a vinculação da instituição com a comunidade, julgar acerca da relevância científica e social de suas atividades e produtos, além de prestar contas à sociedade” (INEP, 2004).

A avaliação institucional no **Centro Universitário Fasipe** caracteriza-se por ser um instrumento de suma importância à disposição da gestão acadêmica, permitindo visualizar a Instituição como um todo. Isto porque permite obter subsídios para tomar decisões pedagógicas e administrativas que visem à melhoria da qualidade dos serviços prestados à sociedade e à comunidade acadêmica e, conseqüentemente, a reafirmação do seu compromisso para com o ensino superior de qualidade.

A Comissão Própria de Avaliação - CPA do Centro Universitário Fasipe, em atendimento ao que preceitua a Lei nº 10.861, de 14 de abril de 2004, que institui o Sistema Nacional de Avaliação da Educação Superior (SINAES), constitui-se em órgão colegiado permanente de coordenação do processo de autoavaliação do **Centro Universitário Fasipe**.

A Comissão Própria de Avaliação - CPA atua com autonomia em relação aos Conselhos e demais órgãos colegiados existentes no Centro Universitário Fasipe. A Comissão Própria de Avaliação - CPA, como dispõe no Regimento Geral do Centro Universitário Fasipe, no CAPÍTULO IV - Do Funcionamento dos Órgãos de Apoio, Seção III - Da Comissão Própria de Avaliação, é responsável por desenvolver e executar as atividades de auto avaliação institucional no âmbito do Centro Universitário Fasipe. Sendo, portanto, o órgão que tem por finalidade a implementação do processo interno de avaliação, a sistematização e a prestação das informações solicitadas pela Comissão Nacional de Avaliação da Educação Superior (CONAES).

Ao promover a avaliação interna do **Centro Universitário Fasipe**, a Comissão Própria de Avaliação deverá observar as diretrizes definidas pela Comissão Nacional de Avaliação da Educação Superior, utilizando procedimentos e instrumentos diversificados, além de respeitar as especificidades de suas atividades, tendo por objetivos gerais:

- Avaliar a Instituição como uma totalidade integrada, permitindo a autoanálise valorativa da coerência entre a missão e as políticas institucionais efetivamente realizadas, visando à melhoria da qualidade acadêmica e o desenvolvimento institucional;
- Sensibilizar a comunidade acadêmica, gerando nos membros da comunidade acadêmica, autoconsciência de suas qualidades, problemas e desafios para o presente e o futuro,

estabelecendo mecanismos institucionalizados e participativos para a sua realização.

Em conformidade com o disposto no art. 3º da Lei nº 10.861/04, as dimensões a seguir serão objeto de avaliação do triênio 2023/2024/2025:

- Missão e Plano de Desenvolvimento Institucional;
- Política para o Ensino, a Pesquisa, a Pós-Graduação, a Extensão;
- Responsabilidade Social da Instituição;
- Comunicação com a Sociedade;
- Políticas de Pessoal;
- Organização e Gestão da Instituição;
- Infraestrutura Física;
- Planejamento e Avaliação;
- Políticas de Atendimento aos Estudantes;
- Sustentabilidade Financeira.

Levando ainda em consideração a Nota Técnica **INEP/DAES/CONAES nº. 065**, o relatório integral será organizado em cinco tópicos, correspondentes aos cinco eixos que contemplam as dez dimensões:

**Eixo 1: Planejamento e Avaliação Institucional**

Dimensão 8: Planejamento e Avaliação

**Eixo 2: Desenvolvimento Institucional**

Dimensão 1: Missão e Plano de Desenvolvimento Institucional

Dimensão 3: Responsabilidade Social da Instituição

**Eixo 3: Políticas Acadêmicas**

Dimensão 2: Políticas para o Ensino, a Pesquisa e a Extensão

Dimensão 4: Comunicação com a Sociedade

Dimensão 9: Política de Atendimento aos Discentes

**Eixo 4: Políticas de Gestão**

Dimensão 5: Políticas de Pessoal

Dimensão 6: Organização e Gestão da Instituição

Dimensão 10: Sustentabilidade Financeira

**Eixo 5: Infraestrutura Física**

Dimensão 7: Infraestrutura Física

**Para este relatório, conforme cronograma previsto, a avaliação foi referente ao:**

**Eixo 2: Desenvolvimento Institucional**

Dimensão 1: Missão e Plano de Desenvolvimento Institucional

Dimensão 3: Responsabilidade Social da Instituição

**Eixo 4: Políticas de Gestão**

Dimensão 5: Políticas de Pessoal

Dimensão 6: Organização e Gestão da Instituição

Dimensão 10: Sustentabilidade Financeira

Desta forma, a autoavaliação institucional tem como objetivo buscar a excelência na produção, sistematização e democratização do conhecimento.

**1.6 Classificação do Relatório**

O relatório ora apresentado é **PARCIAL** referente ao **ANO 2023**.

**– Metodologia**

A autoavaliação foi efetuada por meio da Comissão Própria de Avaliação - CPA junto aos seguintes segmentos: docentes, discentes, egressos, técnico administrativos, coordenadores, diretores e comunidade externa.

A CPA do **Centro Universitário Fasipe** utilizou, para a construção do presente relatório, dos seguintes instrumentos: autoavaliação interna: questionários aplicados junto à comunidade interna - discentes, docentes, técnico-administrativos, coordenadores, diretores, contendo questões objetivas de múltipla escolha mediante a utilização da Escala de Likert, bem como abriu espaço no final do questionário para que os alunos destacassem de forma discursiva: pontos fortes e fracos da IES; Análise dos relatórios de avaliação institucional externa: visita in loco, bem como indicadores como ENADE, CPC; Pesquisa de imagem institucional realizada junto à comunidade externa. Reuniões com os diversos segmentos.

Os dados quantitativos sobre o **Centro Universitário Fasipe** bem como de seus cursos foram extraídos do INEP e sistema E-MEC e por meio dos relatórios das dependências acadêmicas e administrativas da Instituição.

O processo de auto avaliação, ocorre por meio de sensibilização de toda a comunidade acadêmica e sociedade civil, com a divulgação a todos os segmentos por meio de visitas em sala de aula, cartazes colocados no espaço de convivência, e-mail, bem como por meio de banners digitais na fanpage e no site do **Centro Universitário Fasipe**, permitindo que a comunidade externa também tomasse conhecimento.

O estudo apresenta uma abordagem qualitativa e o método utilizado é o dedutivo, tendo do ponto de vista dos objetivos a característica descritiva e exploratória, sendo que a análise estatística dos dados permitiu a construção de gráficos os quais serviram para subsidiar o presente relatório.

A pesquisa foi desenvolvida através das seguintes etapas: Preparação; Planejamento; Sensibilização; Desenvolvimento (Ações); Levantamento de dados e informações; Análise das informações; Relatórios parciais; Divulgação, em atendimento as orientações propostas pela CONAES.

Os resultados da avaliação serão disponibilizados no site da IES e nos murais da instituição, com o intuito de alimentar e sensibilizar acadêmicos e sociedade com informações pertinentes a respeito da Faculdade.

Assim, espera-se que a autoavaliação contribua encontrando potencialidades e fragilidades a serem trabalhadas pela IES, no sentido de proporcionar um melhor ambiente acadêmico para todos os interessados.

Destaca-se que os sujeitos da pesquisa foram convidados a responde-la, sendo o aceite voluntário. Os questionários foram aplicados no período de 20 de novembro a 08 de dezembro de 2023, para todos segmentos totalizando uma amostra de 1389:

Segmento Discente	1250
Segmento Técnico Administrativo	36
Segmento Docente	86
Segmento Direção/Coordenação	17

Além deste participaram da amostra egressos do curso, bem como a comunidade acadêmica.

### **III - Análise e Interpretação dos dados da Avaliação Institucional Ano de 2023**

A autoavaliação deve ser vislumbrada como parte do processo educativo, tendo como razão de ser a promoção do autoconhecimento para transformar e implementar mudanças e melhorias necessárias para a construção de um ensino superior de qualidade em todas as suas vertentes.

Neste sentido, o diagnóstico das potencialidades e fragilidades e/ou os pontos fortes e dos pontos fracos da instituição acaba por ajudar a orientar na tomada de decisões, no planejamento das ações e no estabelecimento de prioridades. É um processo de autorregulação que se desenha por meio do planejamento, organização, direção e controle das atividades institucionais.

Desta a forma, a participação de toda comunidade acadêmica – discentes, docentes, técnico-administrativos, coordenadores, diretores, egressos, bem como comunidade externa é fundamental, principalmente no que tange às sugestões de melhorias a serem articuladas, visando à excelência na qualidade de ensino, que é o foco do **Centro Universitário FASIFE**, bem como da pesquisa e

extensão. Neste contexto, serão apresentados os resultados obtidos pela Comissão Própria de Avaliação – CPA no ano de 2023:

**EIXO 4: POLÍTICAS DE GESTÃO**  
**DIMENSÃO 6: ORGANIZAÇÃO E GESTÃO DA INSTITUIÇÃO**  
**MISSAO INSTITUCIONAL**  
**PARTICIPANTES: DISCENTES, DOCENTES, TÉC. ADM E COORDENAÇÃO**

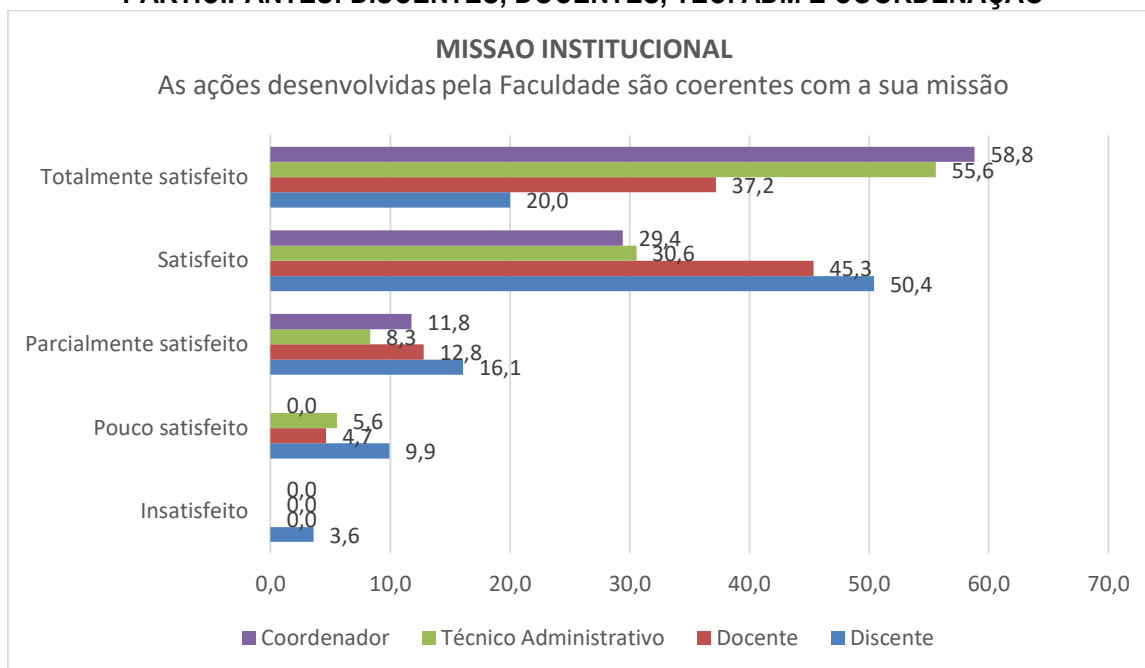

Levando em consideração a missão do **Centro Universitário FASIFE** que é a de “Promover o ensino superior, a extensão e o incentivo a investigação científica, visando o pleno desenvolvimento da pessoa, seu preparo para o exercício da cidadania e sua qualificação para o trabalho”, pode-se verificar que a mesma está devidamente disseminada e que as ações desenvolvidas são efetivamente coerentes para atingir o propósito estabelecido.

No entanto um dado importante a ser levado em consideração é que no segmento discente 29,6% do total dos entrevistados estão entre parcialmente satisfeitos a insatisfeitos. Neste sentido cabe buscar um trabalho junto ao segmento para melhoria dos indicadores.

Cabe destacar que a difusão da missão institucional deve ser um processo constante e permanente e principalmente verificável mediante sua atuação e inserção na sociedade, visto que a missão demonstra a razão da existência da instituição.

Cabe evidenciar que a instituição esta em constante busca para melhoria de seus indicadores, por meio de divulgações nos espaços da instituição, bem como nas redes sociais das ações que a instituição desenvolve junto a comunidade, para promover sua missão institucional.

## PLANO DE DESENVOLVIMENTO INSTITUCIONAL-PDI

### PARTICIPANTES: DISCENTES, DOCENTES, TÉCN. ADM E COORDENAÇÃO

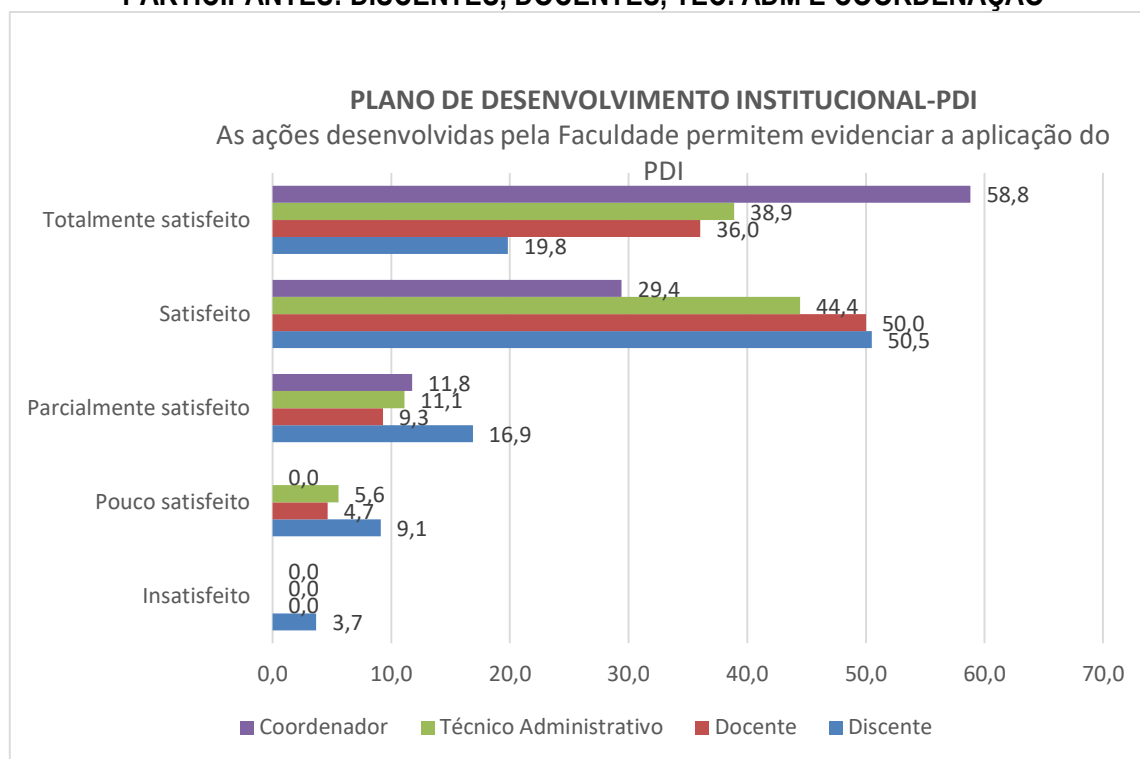

Verifica-se que todos os segmentos têm conhecimento do Plano de Desenvolvimento Institucional, bem como apontam que as ações desenvolvidas pela IES evidenciam a aplicação do PDI. Destaca-se que o percentual de totalmente satisfeito é predominante em todos os segmentos.

No entanto um dado importante a ser levado em consideração é que no segmento discente 29,7% do total dos entrevistados estão entre parcialmente satisfeitos a insatisfeitos. Neste sentido cabe buscar um trabalho junto ao segmento para melhoria dos indicadores.

Cabe destacar que a instituição tem cumprido com as metas estabelecidas em seu PDI, podendo-se evidenciar os protocolos de pedido de reconhecimento dos cursos de graduação, bem como a obtenção de conceitos satisfatórios nas avaliações externas; Incentivo a realização dos projetos de investigação científica, projetos de ensino e extensão, buscando promover a integralidade de todos os cursos; a promoção da qualificação da gestão institucional; a apropriação dos resultados das avaliações internas e externas para a gestão dos cursos e institucional, buscando promover melhorias contínuas para oferta de cursos fundados na qualidade.

Convém destacar que o PDI, bem como, os documentos legais da instituição estão disponibilizados no site institucional e em vários setores chave da instituição: SAA, coordenações, recepção e biblioteca.

## RESPONSABILIDADE SOCIAL PARTICIPANTES: DISCENTES, DOCENTES, TÉC. ADM E COORDENAÇÃO

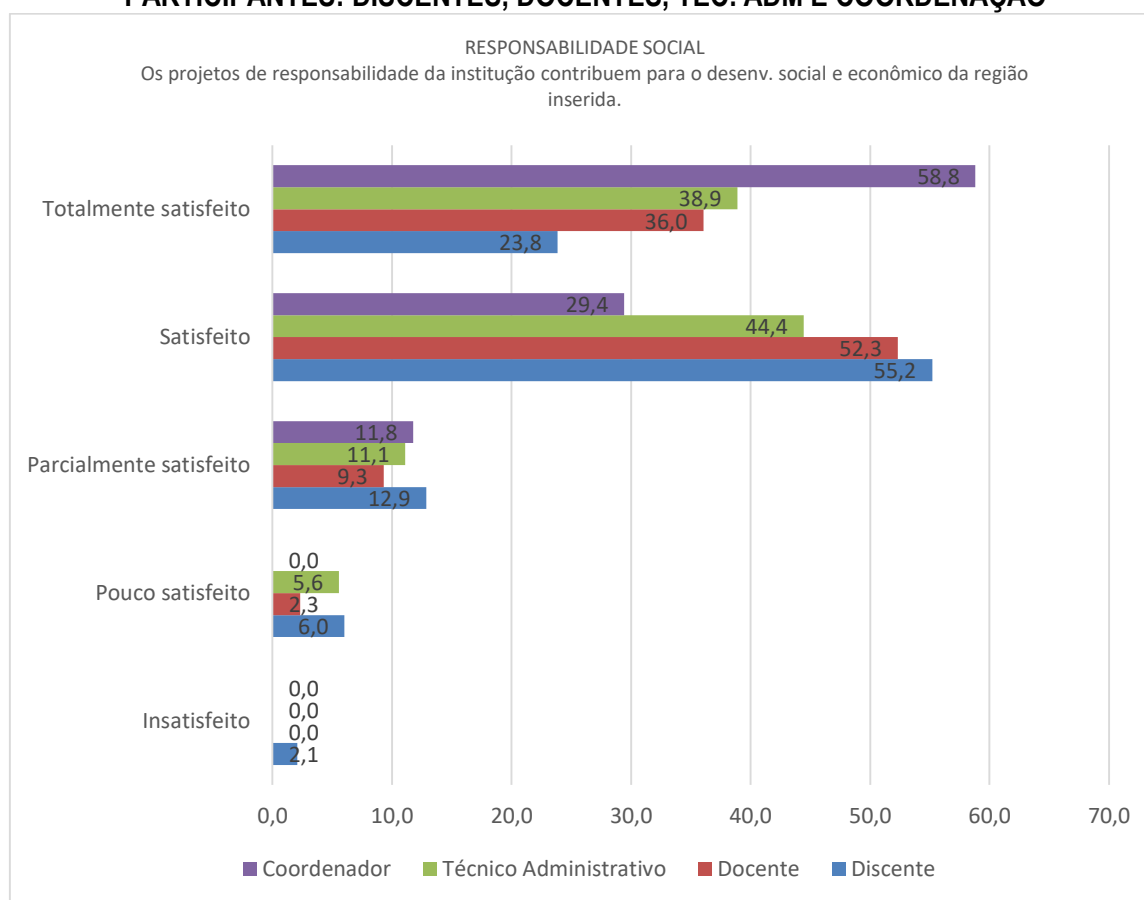

Verifica-se que todos os segmentos têm conhecimento das ações de responsabilidade social da instituição, bem como acreditam que os projetos de responsabilidade da instituição contribuem para o desenvolvimento social e econômico da região em que está inserida.

Neste sentido é possível verificar que estamos em consonância com o SINAES instituído pela Lei nº 10.861 de 14 de abril de 2004, do Governo Federal, afirma que a responsabilidade social se refere à contribuição das IES em relação à “inclusão social, ao desenvolvimento econômico e social, à defesa do meio ambiente, da memória cultural, da produção artística e do patrimônio cultural” (BRASIL, Lei nº 10.861 de 14 de abril de 2004).

Para que tenhamos comunidades socialmente mais responsáveis deveríamos ter comunidades mais participativas. Desenvolver a comunidade também significa desenvolver a participação e o envolvimento com seus problemas.

## RESPONSABILIDADE SOCIAL PARTICIPANTES: DISCENTES, DOCENTES, TÉC. ADM E COORDENAÇÃO

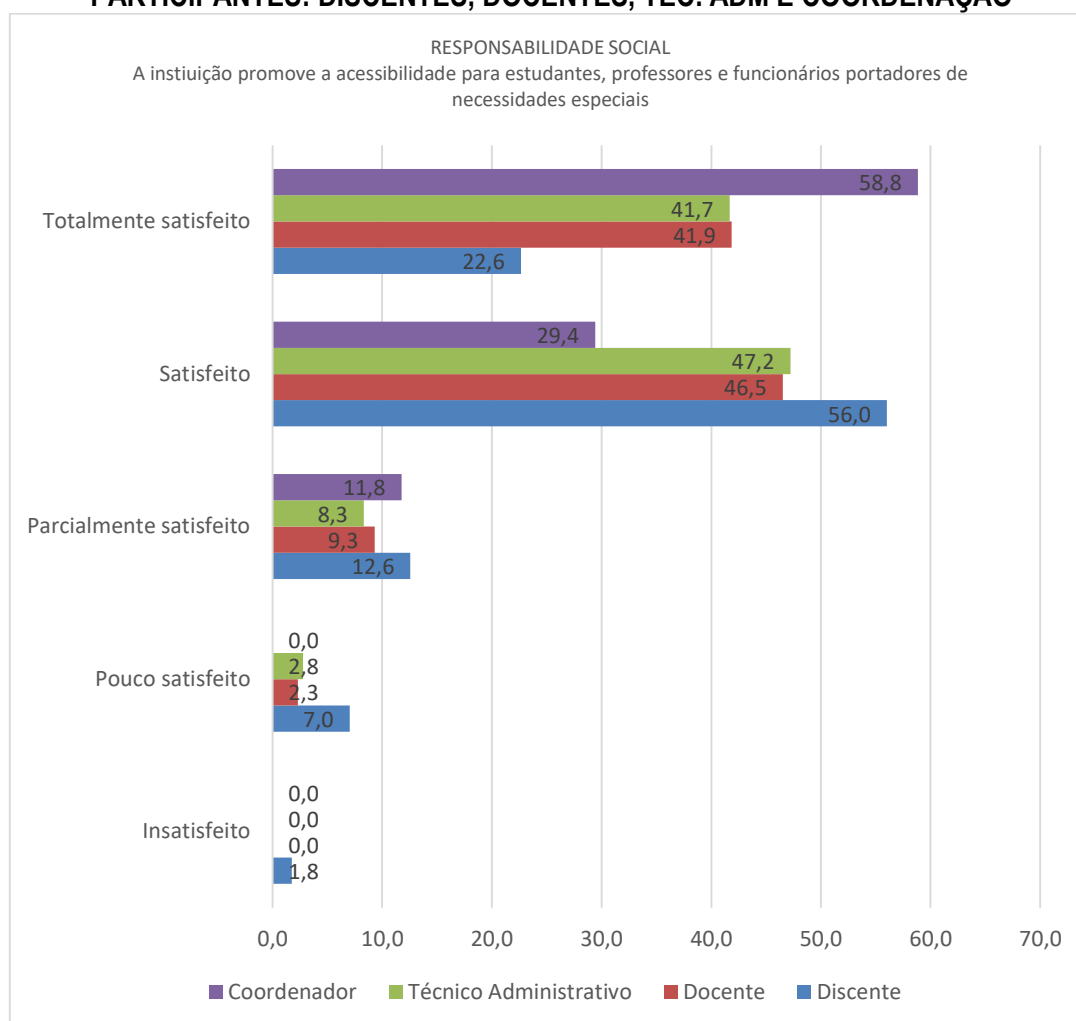

Verifica-se que todos os segmentos acreditam que a instituição promova a acessibilidade para estudantes, professores e funcionários portadores de necessidades especiais.

Neste sentido a instituição acredita que todas as pessoas devem ter direito à igualdade de oportunidades, inclusive o acesso à educação. Por isso, a acessibilidade em instituições de ensino é importante, uma vez que garante às pessoas com deficiência a possibilidade de estudar e de se formar em um curso que atenda às suas necessidades acadêmicas.

**ÓRGÃOS DE GESTÃO E COLEGIADOS  
PARTICIPANTES: DISCENTES, DOCENTES, TÉC. ADM E COORDENAÇÃO**

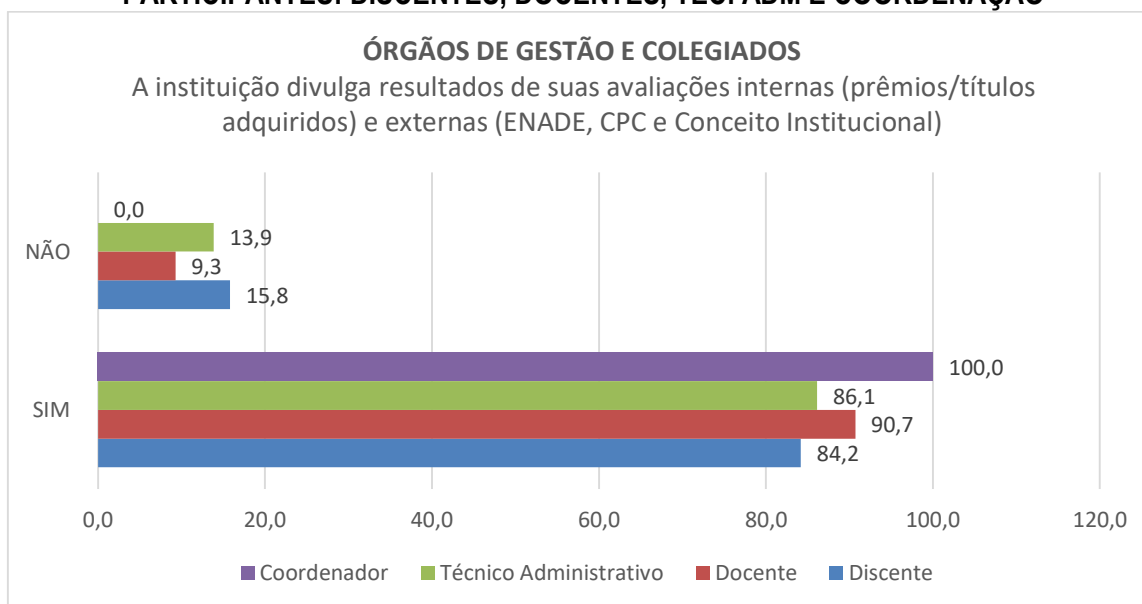

Verifica-se que a instituição tem realizado um excelente trabalho em divulgar os resultados de suas avaliações internas (prêmios/títulos adquiridos) e externas (ENADE, CPC e Conceito Institucional) os quais podem ser observados nos murais, site institucional, redes sociais e afins.

Dar publicidade aos fatos que ocorrem ou demandam da instituição é de vital importância para o bom andamento das atividades, neste sendo possível verificar ainda que o trabalho da instituição de publicidade dos seus indicadores e resultados está em contínuo aperfeiçoamento.

Tal trabalho é extremamente importante, visto que a partir da divulgação dos seus indicadores, avaliação externa quanto avaliação interna, a instituição faz com que o resultado seja coletivo, demonstrando a comunidade acadêmica que aqueles indicadores tiveram contribuição de todos, bem como, pode-se verificar que, a divulgação das avaliações contribui diretamente para a sensibilização de todos os segmentos para participação das avaliações internas.

Convém destacar que a instituição possui uma equipe para promover a comunicação da instituição nos diversos meios de comunicação.

Ainda, a Faculdade realiza a divulgação dos indicadores de ENADE e CC dos cursos que passaram por processo de reconhecimento e renovação de reconhecimento de curso, bem como do processo de Recredenciamento institucional, para toda a comunidade.

No entanto estes são somente exemplos de ações realizadas, frisando é sempre necessário manter o constante aperfeiçoamento dos mecanismos de divulgação nos diversos segmentos, para que cultura avaliativa se mantenha alinhada com os desejos e anseios institucionais.

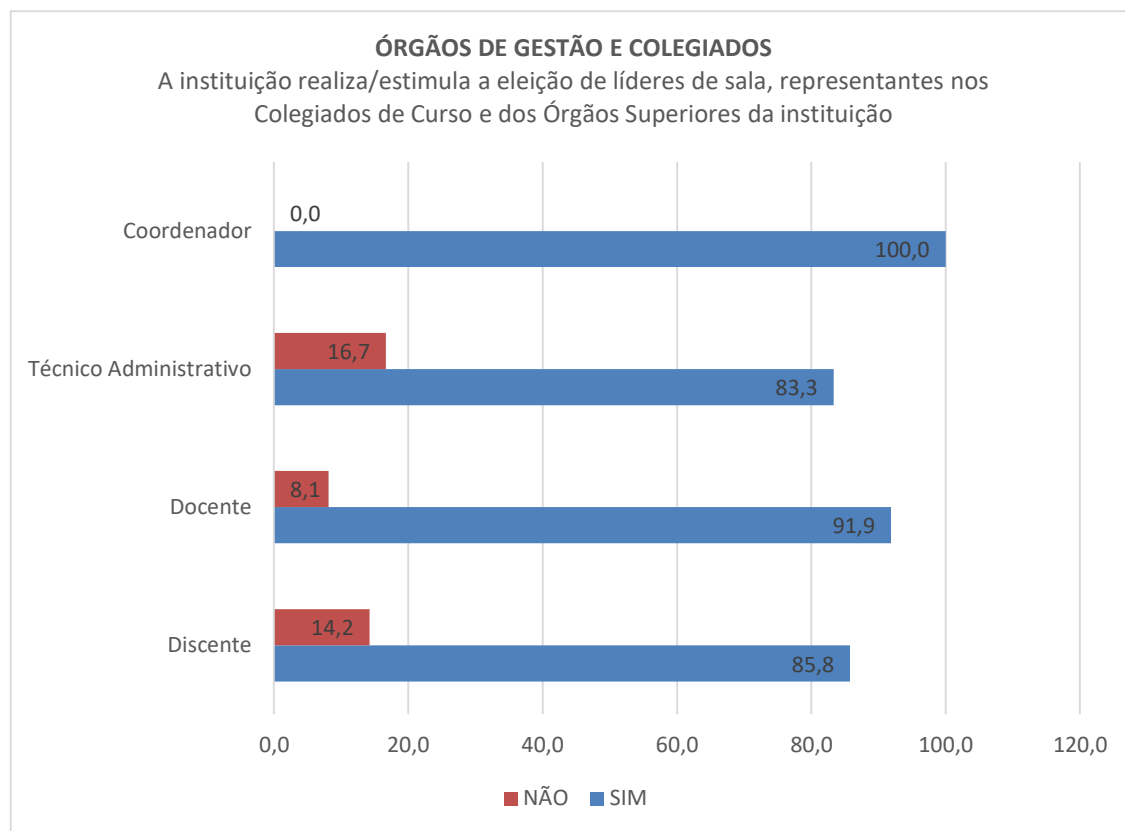

Verifica-se que todos os segmentos evidenciam a gestão democrática dentro da instituição, mediante o estímulo a eleição de líderes de sala, representantes nos Colegiados de Curso, representantes na CPA, nos Órgãos Superiores da instituição.

Destaca-se que desde da eleição dos líderes a instituição estimula a gestão democrática entre os diversos segmentos, permitindo que todos tenham voz ativa dentro do projeto de construção coletiva da instituição.

Neste sentido uma instituição que busca fomentar uma educação emancipatória, crítica e reflexiva é necessário o envolvimento de toda equipe e comunidade escolar interna e externa no processo de tomada de decisão e na construção de propostas que possibilitem o crescimento da instituição.

**COORDENAÇÃO DE CURSO  
PARTICIPANTES: DISCENTES, DOCENTES, TÉC. ADM**

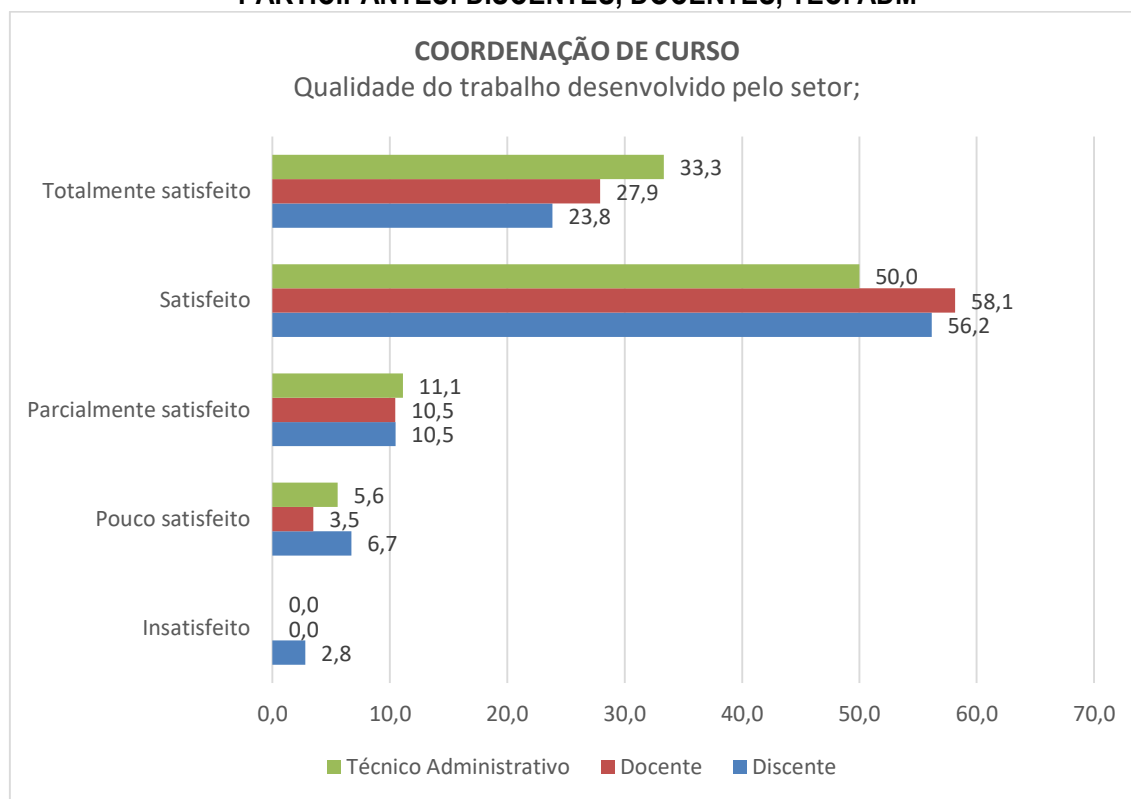

Verifica-se que a coordenação de curso de forma geral, apresenta indicadores extremamente positivos em relação aos seus principais interlocutores: docentes e discentes, inclusive perante ao técnico administrativo.

Neste sentido é importante destacar a importância do coordenador, principalmente para o sucesso de curso e consequentemente coletivamente para o sucesso e crescimento da instituição. O coordenador deve dominar as diferenças essenciais de seu curso, o diferencial que ele procurará sempre ressaltar em relação aos cursos concorrentes.

O Coordenador deve ser um promotor permanente do desenvolvimento e do conhecimento do curso no âmbito da IES e na sociedade.

Um dado importante é que no segmento discente o percentual de Totalmente Satisfeito e Satisfeito atinge uma média de 80%.

**NPEP - NÚCLEO DE PESQUISA, EXTENSÃO E PÓS-GRADUAÇÃO  
PARTICIPANTES: DISCENTES, DOCENTES, TÉC. ADM E COORDENAÇÃO**

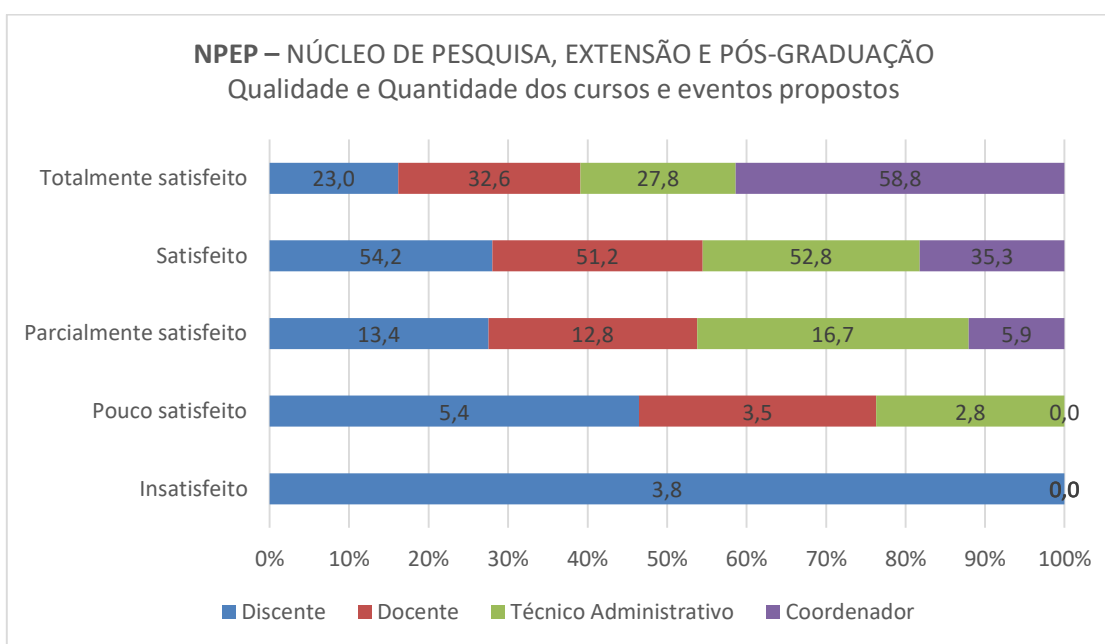
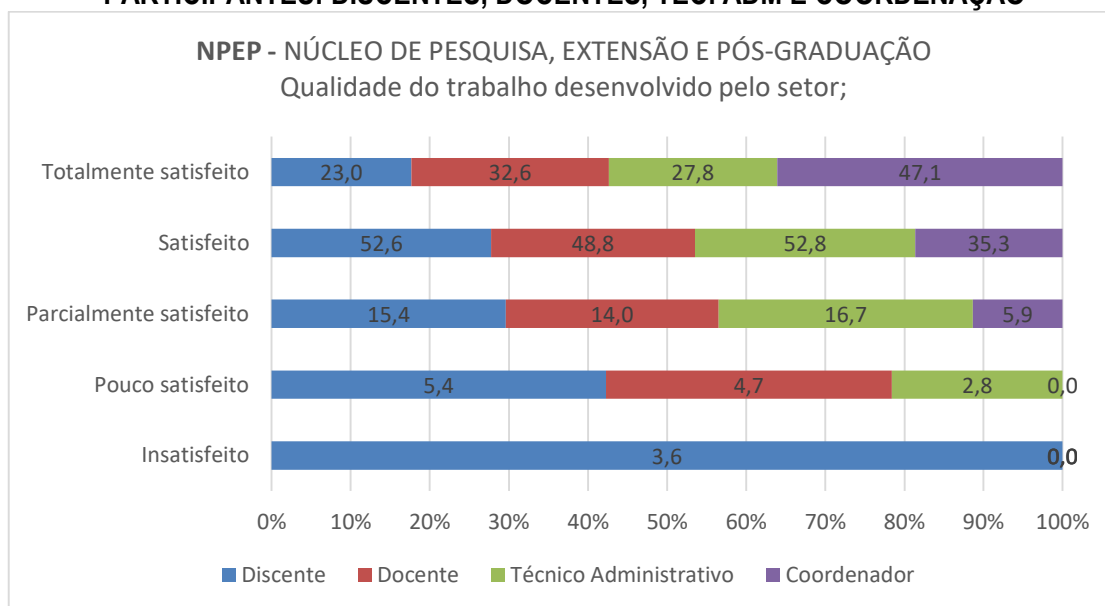

Ao analisar os dados é possível evidenciar que todos os segmentos evidenciam que a instituição está promovendo investimentos, melhorias a qualidade e quantidade dos eventos propostos, o que permite ao acadêmico verificar a estruturação do seu curso, bem como da melhoria da qualidade dos projetos de ensino e extensão.

Tal informação também pode ser observada mediante os diversos cursos e eventos que são promovidos pelos cursos da instituição, permitindo maior qualificação de seus acadêmicos e maior proximidade com a comunidade.

Cabe destacar que o estabelecimento de metas institucionais no que tange a eventos, palestras, cursos, minicursos, projetos de extensão junto a comunidade trazem o fortalecimento da marca e conseqüentemente posicionamento importante na escolha por parte daquele que busca cursar uma graduação.

**DEPARTAMENTO COMERCIAL  
PARTICIPANTES: DISCENTES, DOCENTES, TÉC. ADM E COORDENAÇÃO**

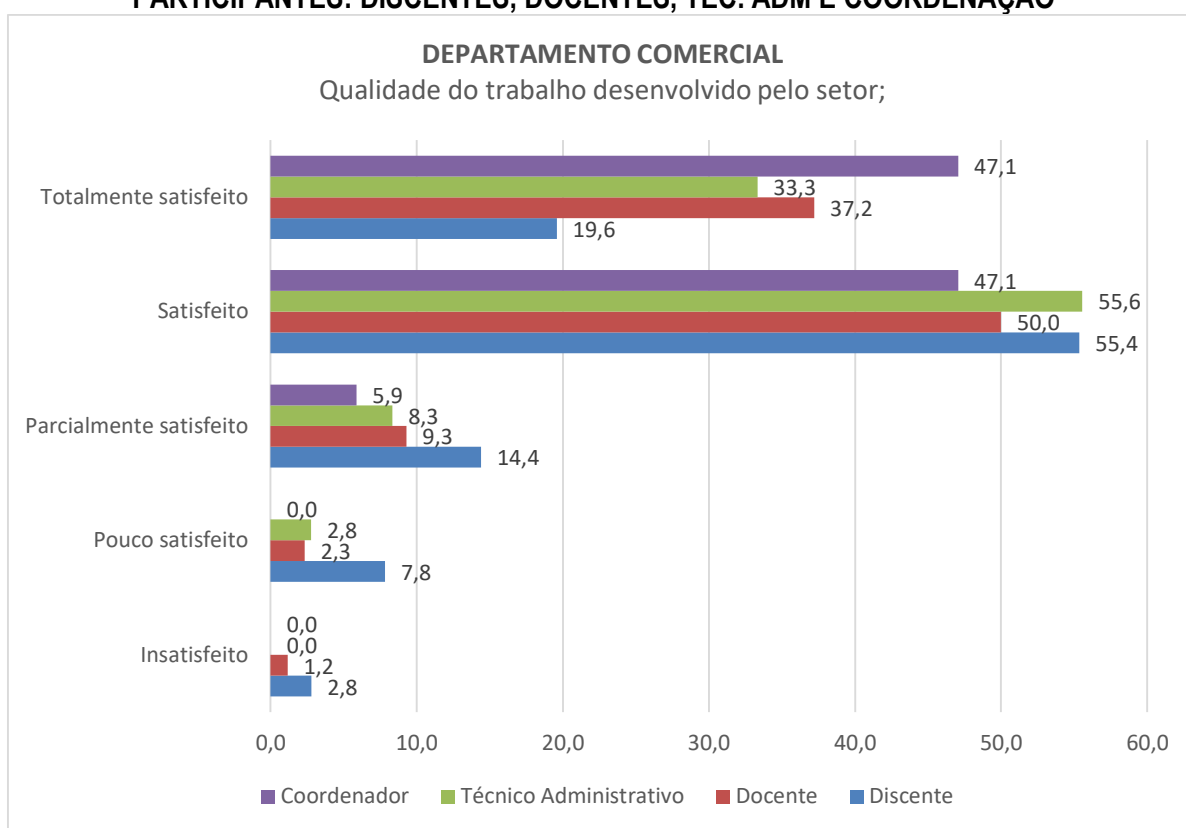

Verifica-se que o departamento comercial apresenta indicadores extremamente positivos em relação ao seu principal interlocutor: discentes, inclusive perante ao técnico administrativo e coordenação de curso.

O departamento comercial ou time de relacionamento geralmente é o responsável pelo primeiro contato com nosso acadêmico, por este motivo ele é tão importante dentro da instituição, interferindo diretamente na abertura de turmas e conseqüentemente na sustentabilidade financeira.

**TESOURARIA/DEPARTAMENTO FINANCEIRO**  
**PARTICIPANTES: DISCENTES, DOCENTES, TÉCN. ADM E COORDENAÇÃO**

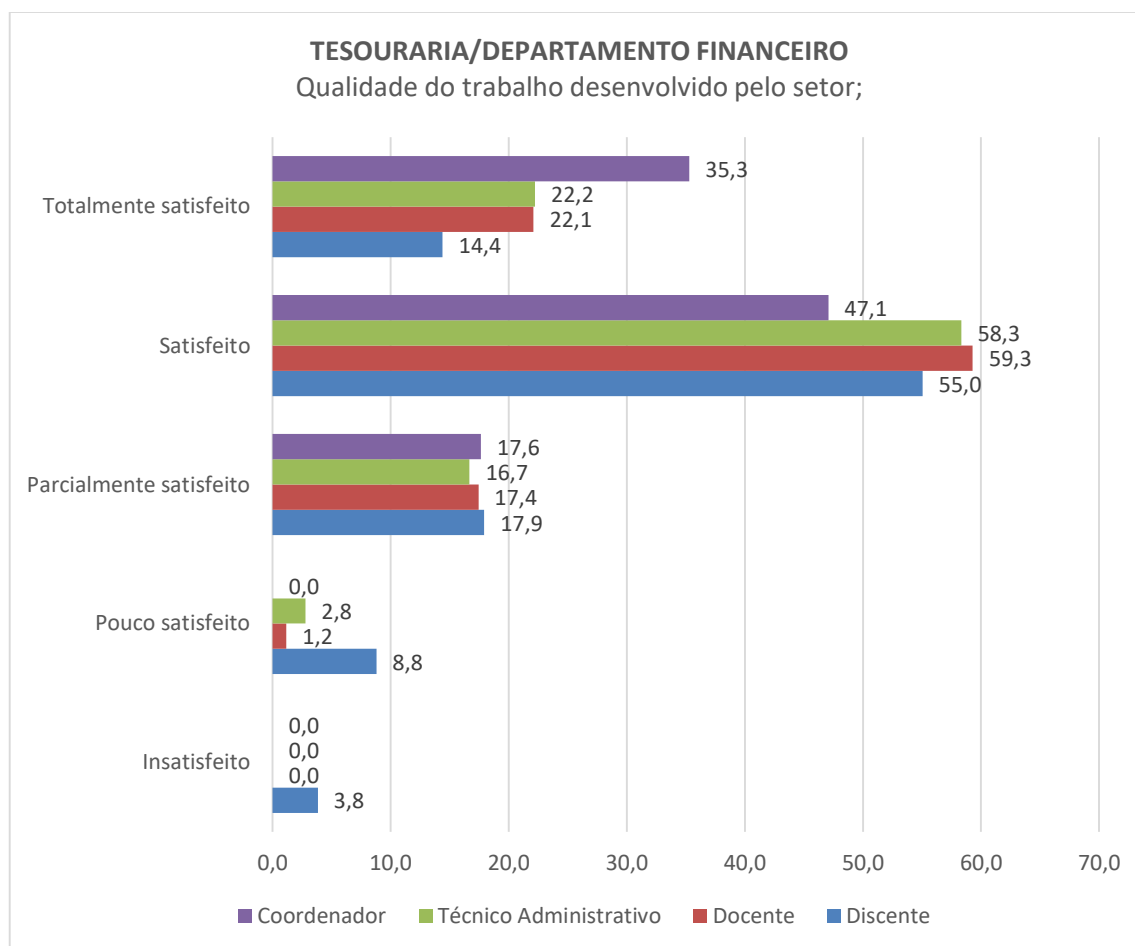

Verifica-se que o departamento financeiro apresenta indicadores positivos com os segmentos técnico-administrativo, coordenação e docente, no entanto com o segmento discente, segmento que mais relaciona-se diretamente com ele mais de 30% dos alunos estão entre parcialmente satisfeitos a insatisfeitos. Diante deste fato, a IES deve buscar subsídios que promovam a melhoria do atendimento, tendo em vista que essa percepção negativa por parte do cliente, poderá gerar a rejeição, a perda do nosso acadêmico e conseqüentemente uma má reputação no mercado.

**SECRETARIA ACADÊMICA**  
**PARTICIPANTES: DISCENTES, DOCENTES, TÉCN. ADM E COORDENAÇÃO**

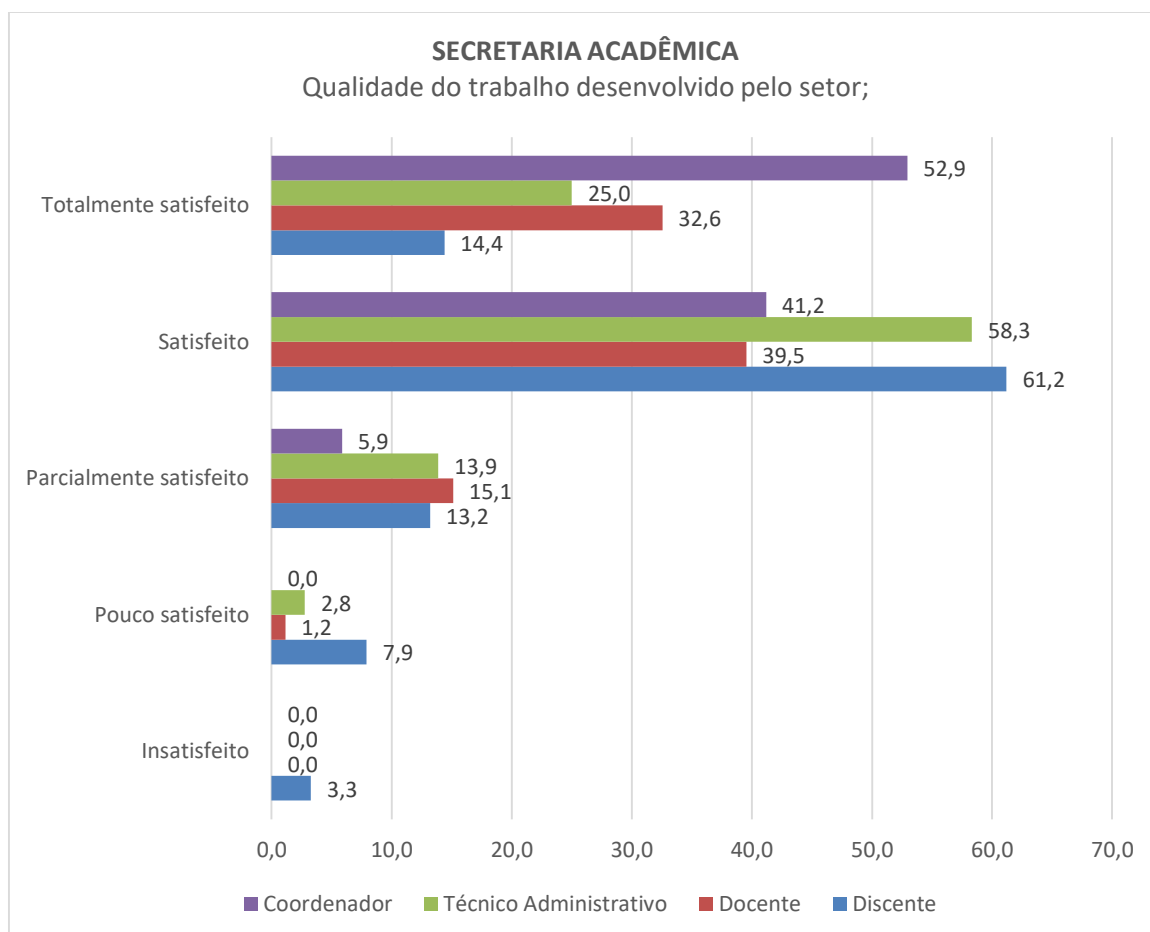

Ao observar a figura acima, verifica-se que a Secretaria Acadêmica apresenta bons indicadores nos diversos aspectos avaliados.

É importante frisar que a secretaria escolar é responsável pelo controle, verificação, registro, guarda da documentação e de toda a vida acadêmica do aluno, desde seu ingresso até a conclusão e a expedição de seu diploma, ou seja, estará em contato permanente com nosso acadêmico.

Por este motivo a busca por ações que promovam a melhoria do atendimento bem como o relacionamento interpessoal, merecem atenção especial por parte da gestão da instituição.

**DEPARTAMENTO – FIES e PROUNI  
PARTICIPANTES: DISCENTES, DOCENTES, TÉCN. ADM E COORDENAÇÃO**

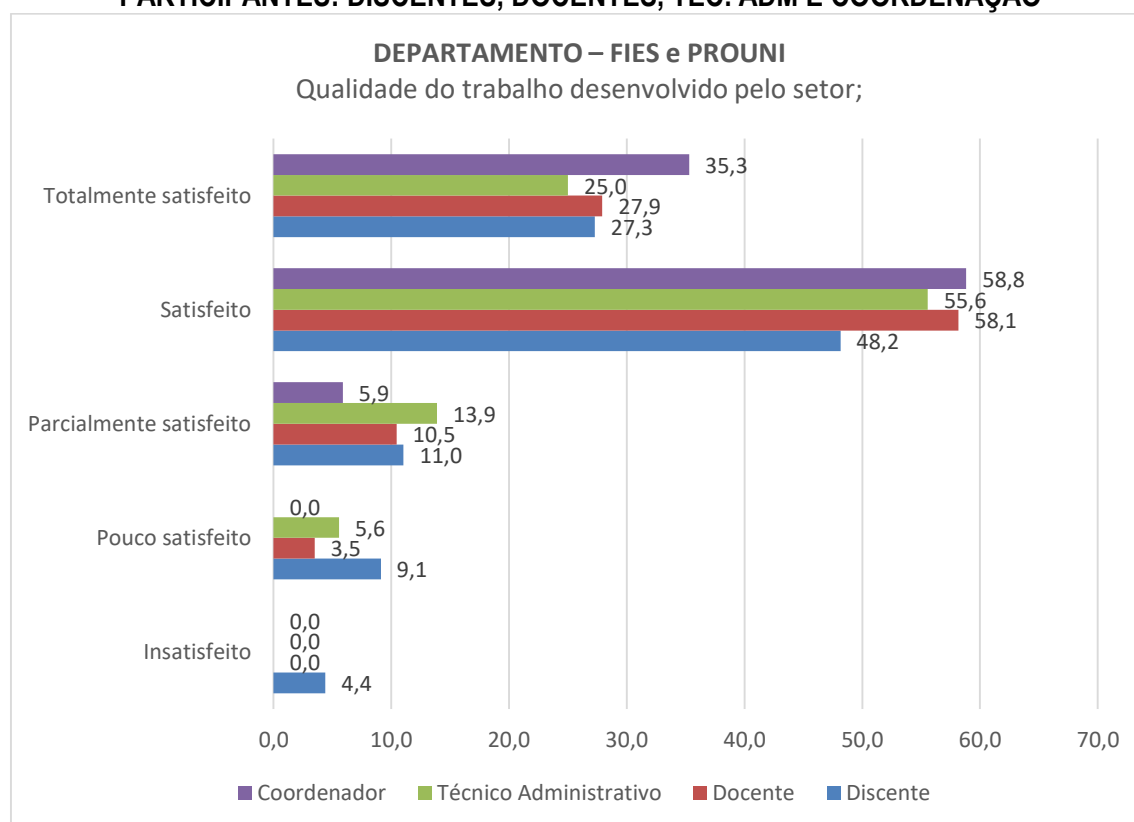

Ao observar o Gráfico, verifica-se que o departamento do FIES e PROUNI apresenta bons indicadores junto aos diversos segmentos avaliados.

Independentemente do resultado um dado adicional que deve ser colocado em análise é o fato de que o FIES teve uma queda na quantidade de estudantes de 93% em quase 10 anos e tal situação também ocorre dentro da nossa instituição.

Diante deste fato, a IES deve buscar subsídios que promovam a melhoria da qualidade do trabalho desenvolvido pelo setor, bem como entender que hoje a maior parcela de alunos que obtém financiamento público é oriundo do PROUNI - Programa Universidade Para Todos que oferece bolsas de estudo, integrais e parciais (50% do valor da mensalidade do curso), em cursos de graduação.

## BIBLIOTECA PARTICIPANTES: DISCENTES, DOCENTES E COORDENAÇÃO

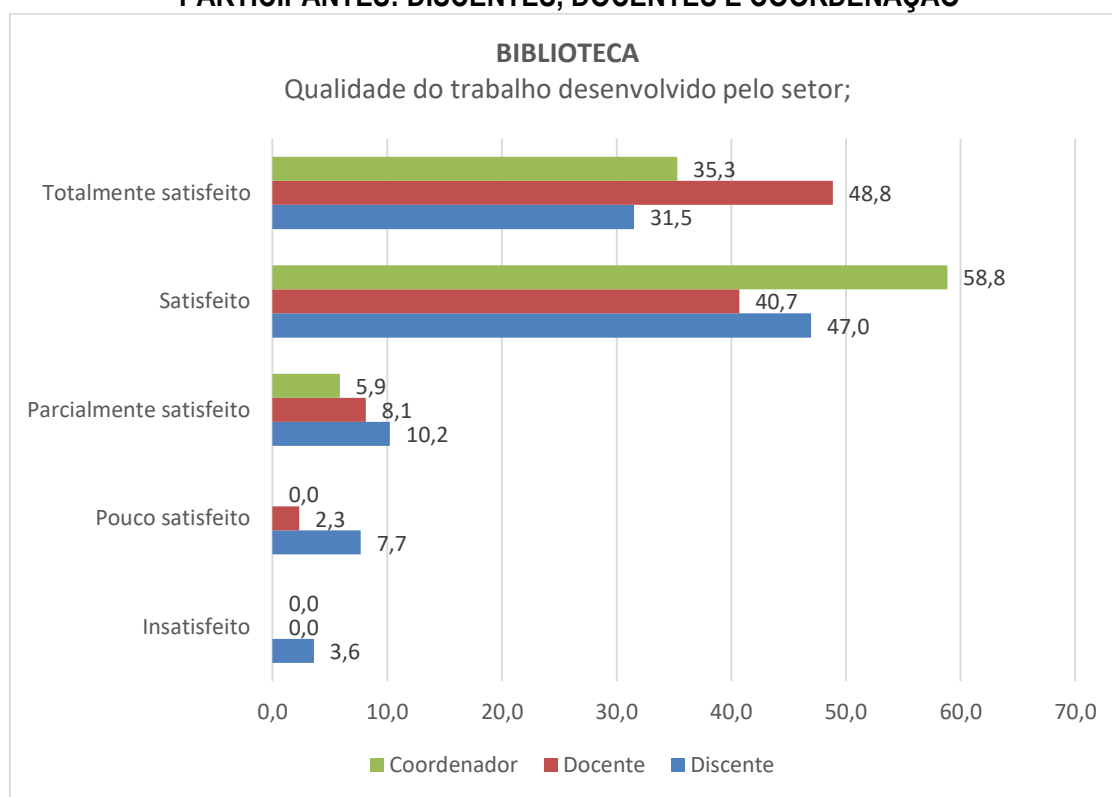

Verifica-se que a Biblioteca apresenta excelentes indicadores junto aos docentes, discentes e coordenadores no que tange a qualidade do trabalho desenvolvido pelo setor.

Importante destacar o investimento que a instituição realizou nos últimos anos que foi a contratação da plataforma virtual **Minha Biblioteca** que é um consórcio formado pelas principais editoras de livros técnicos e científicos: Grupo A, Grupo Gen-Atlas, Manole e Saraiva. O acervo, em português, atende à bibliografia de mais de 400 cursos de graduação. Tudo isso em uma plataforma prática e inovadora que pode ser usada em computadores, tablets e smartphones. Além deste investimento foi contratado também no último ano a plataforma Medline (Medical Literature Analysis and Retrieval System Online) é uma base de dados online de acesso gratuito a referências e resumos de revistas científicas da área Biomédica. São indexados nesta base aproximadamente 5.400 periódicos dos Estados Unidos e de mais 80 países.

**PRÓ-REITORIA ADMINISTRATIVA  
PARTICIPANTES: DISCENTES, DOCENTES, TÉCN. ADM E COORDENAÇÃO**

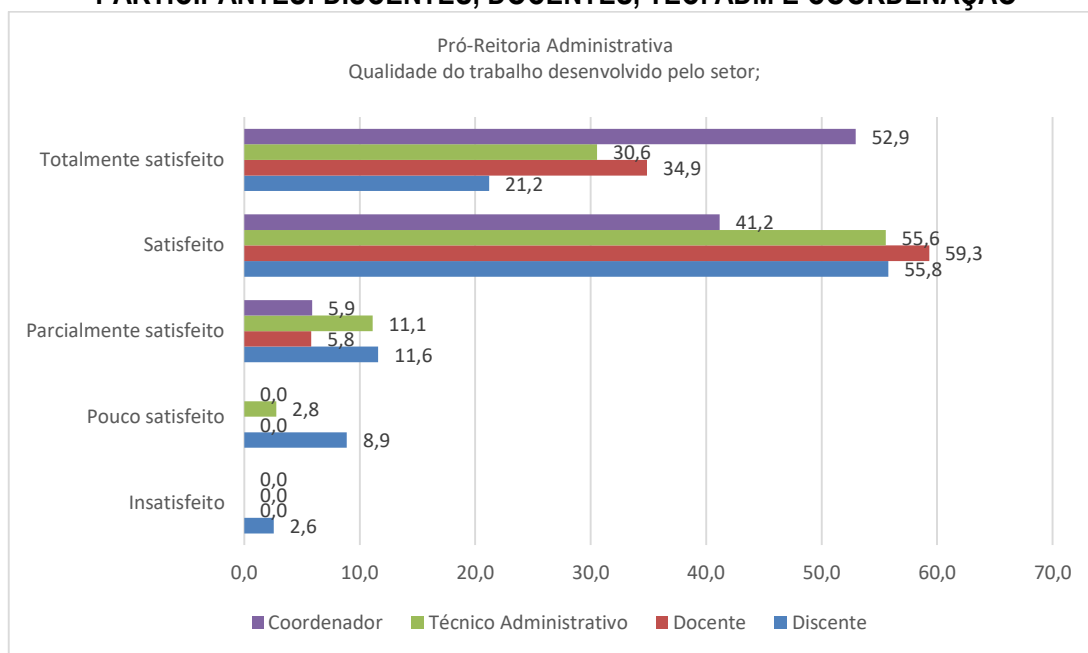

**PRÓ-REITORIA DE ENSINO, PESQUISA, EXTENSÃO E PÓS-GRADUAÇÃO  
PARTICIPANTES: DISCENTES, DOCENTES, TÉCN. ADM E COORDENAÇÃO**

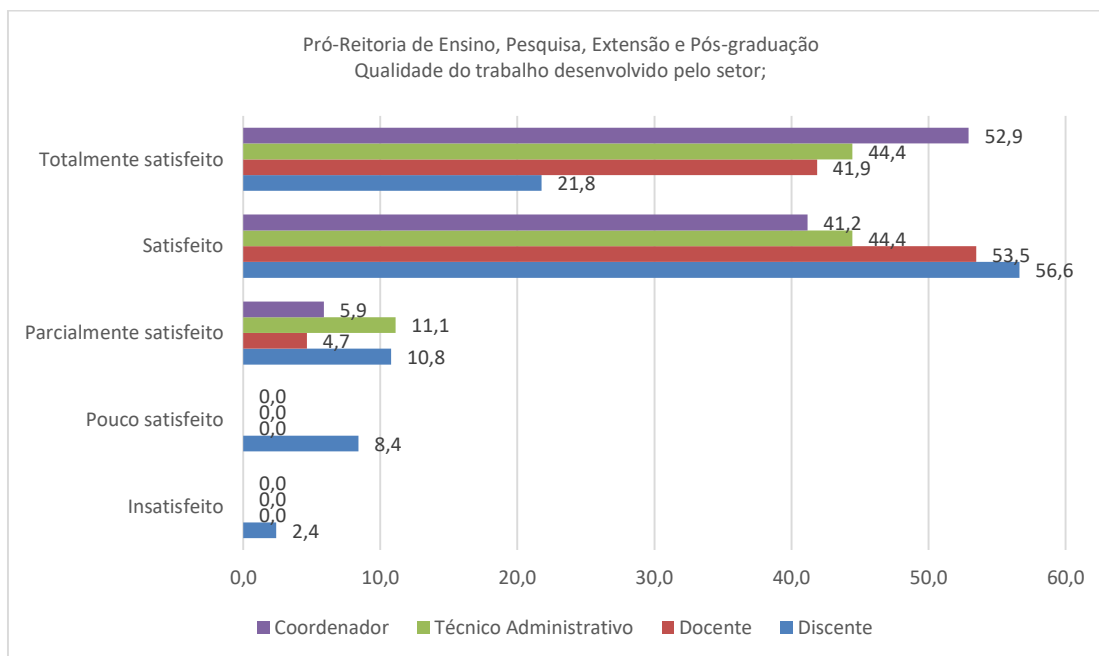

Verifica-se que de uma forma geral, tanto a Direção Administrativa quanto a Direção Acadêmica são bem avaliadas apresentando bons indicadores.

Convém destacar que tanto a Direção Administrativa quanto a Direção Acadêmica atuam como pilares da IES e, para tanto, precisam reunir habilidades para elaborar um bom planejamento

da gestão educacional, além de ter uma visão acadêmica, empresarial e pleno conhecimento dos setores, cursos que vai gerir.

Neste sentido está nas mãos da direção um rol de atividades acadêmicas, administrativas e de mercado, as quais impõem a ele a necessidade de uma visão global sobre a IES, destacando-se o controle de processos gerenciais, captação e retenção de alunos, cuidados com infraestrutura, tecnologia e inovação, além da manutenção de uma permanente avaliação positiva.

## OUVIDORIA

### PARTICIPANTES: DISCENTES, DOCENTES, TÉCN. ADM E COORDENAÇÃO

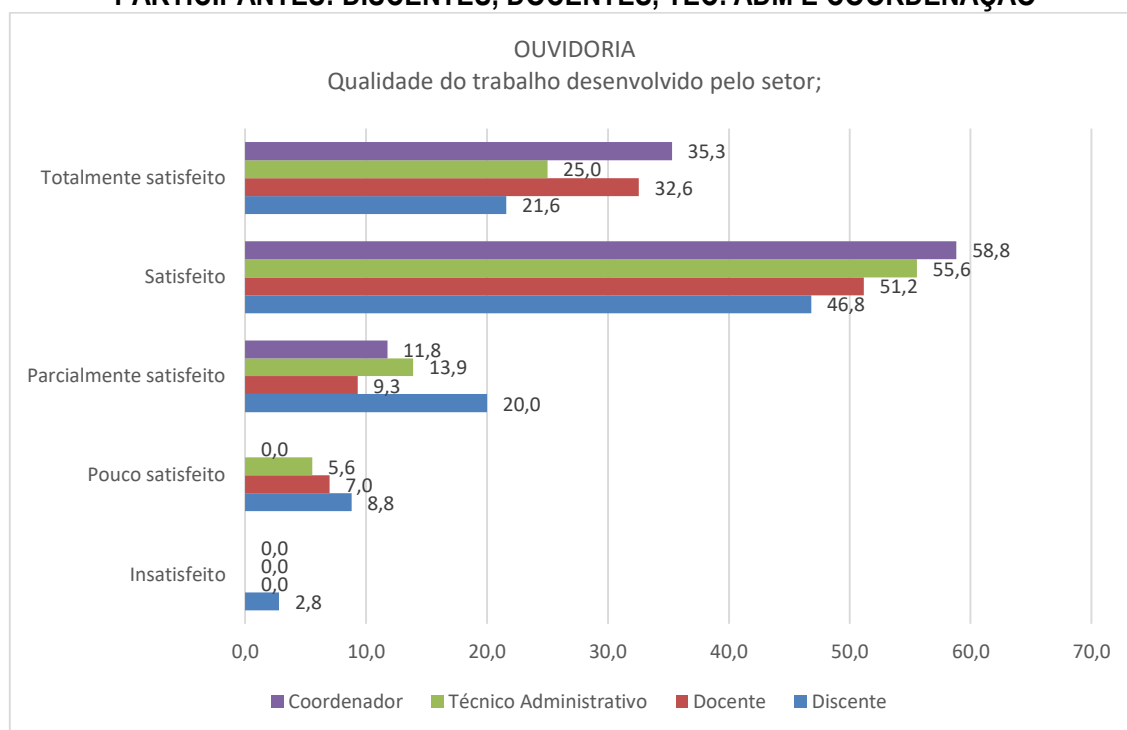

Verifica-se que a Ouvidoria, de uma forma geral, apresenta bons indicadores junto aos discentes, docentes, técnicos administrativos e coordenadores no que tange a qualidade do trabalho desenvolvido pelo setor.

Cabe destacar que a instituição utiliza a Ouvidoria enquanto espaço de acolhimento para receber, examinar e encaminhar, sugestões, reclamações, críticas, elogios e denúncias aos setores competentes, com o objetivo de aperfeiçoar o processo de trabalho dentro da instituição.

Convém informar que a instituição está em constante busca para melhoria de seus indicadores, por meio de divulgações nos espaços da instituição, bem como nas redes sociais, para promover a ouvidoria.

## EIXO 4: POLÍTICAS DE GESTÃO DIMENSÃO 5: POLÍTICAS DE PESSOAL

### PARTICIPANTES: TÉCNICO ADMINISTRATIVO

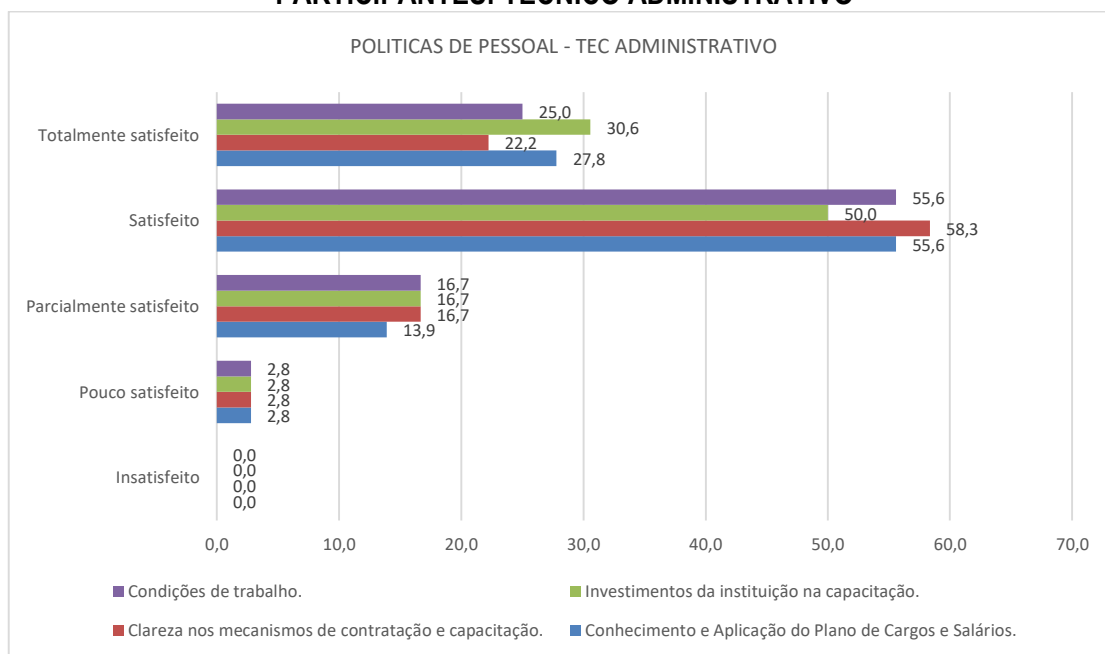

### PARTICIPANTES: DOCENTES E COORDENAÇÃO

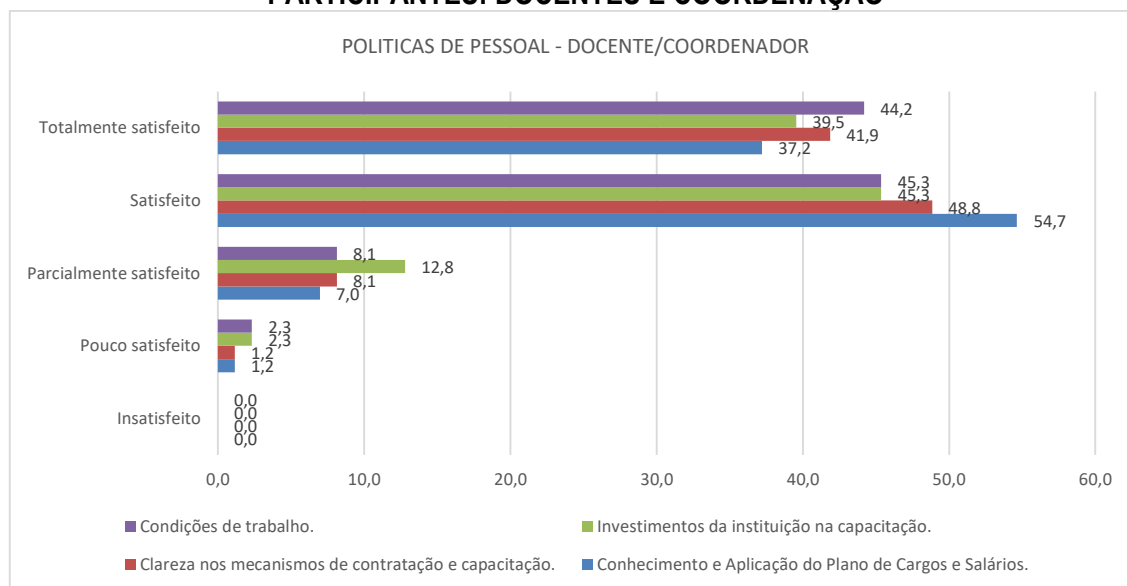

Verifica-se que na opinião da maioria dos colaboradores as políticas de pessoal estão devidamente institucionalizadas e implementadas.

No entanto o trabalho de divulgação do PCCS e das políticas institucionais deve ocorrer de forma permanente, visto que a contratação de professores e técnicos administrativos ocorre semestralmente.

Cabe mencionar que as políticas de qualificação são incentivadas, mediante programa institucional, colaborando para o crescimento primeiramente profissional do docente e dos técnico-administrativos e, conseqüentemente, para a elevação dos indicadores institucionais.

Este resultado advém do trabalho de todos os segmentos da instituição que colaboram para a concretização da qualidade, visto que está intimamente relacionada com as percepções, necessidades e resultados em cada indivíduo.

Em enfim o alinhamento das políticas de gestão de pessoas é crucial para o sucesso de qualquer empresa, permitindo que os colaboradores sejam valorizados, motivados e comprometidos com a empresa, impactando diretamente nos resultados da instituição.

#### **EIXO 4: POLÍTICAS DE GESTÃO** **DIMENSÃO 10: SUSTENTABILIDADE FINANCEIRA**

##### **PARTICIPANTES: DISCENTES, DOCENTES, TÉCN. ADM E COORDENAÇÃO**

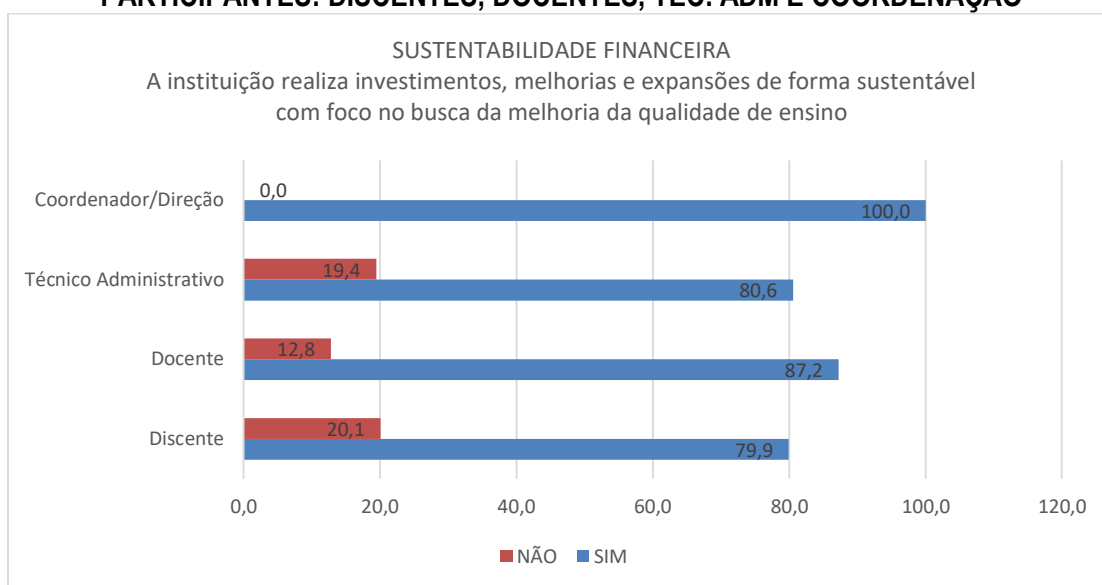

Verifica-se que todos os segmentos evidenciam que a instituição está promovendo investimentos, melhorias e expansões dentro do ambiente institucional, o que permite ao acadêmico verificar a estruturação do seu curso, bem como da melhoria da qualidade de ensino, mediante a interação entre teoria e prática.

Tal informação também pode ser observada mediante as diversas reformas, obras e construções que a instituição está promovendo dentro dos seus muros.

#### IV – Análise dos Dados e Resultados obtidos da Avaliação Institucional

Ao analisar os resultados obtidos mediante a aplicação dos questionários no que tange as questões fechadas, pode-se observar que a instituição é avaliada de uma forma positiva em relação a inúmeros quesitos. Conforme explicitado, para este relatório está sendo avaliado o: **Eixo 2: Desenvolvimento Institucional** - Dimensão 1: Missão e Plano de Desenvolvimento Institucional - Dimensão 3: Responsabilidade Social da Instituição - **Eixo 4: Políticas de Gestão** - Dimensão 5: Políticas de Pessoal - Dimensão 6: Organização e Gestão da Instituição - Dimensão 10: Sustentabilidade Financeira.

➤ Missão Institucional e Plano de Desenvolvimento Institucional-PDI - Difusão da missão e do PDI dentro da IES deve ser um trabalho permanente;
➤ Responsabilidade social da Instituição - Difusão das ações junto a comunidade, bem como trabalho contínuo de acessibilidade a todos junto a instituição;
➤ Órgãos de Gestão e Colegiados - Divulgação CPA e o reflexo de sua atuação dentro da IES deve ser um trabalho permanente;
➤ Órgãos de Gestão e Colegiados - Gestão democrática mediante o estímulo a eleição de líderes de sala, representantes nos Colegiados de Curso, representantes na CPA, nos Órgãos Superiores da instituição, que deve ser uma ação permanente.
➤ CPE – Coordenação Planejamento e Extensão - Incentivo a melhoria na qualidade do trabalho desenvolvido;
➤ Departamento Comercial - Incentivo a melhoria na qualidade do trabalho desenvolvido;
➤ Tesouraria/Departamento Financeiro - Incentivo a melhoria na qualidade do trabalho desenvolvido;
➤ Secretaria Acadêmica - Incentivo a melhoria na qualidade do trabalho desenvolvido;
➤ Departamento – FIES e PROUNI - Incentivo a melhoria na qualidade do trabalho desenvolvido;
➤ Biblioteca - Incentivo a melhoria na qualidade do trabalho desenvolvido;
➤ Direção Administrativa e Acadêmica - Incentivo a melhoria na qualidade do trabalho desenvolvido;
➤ Ouvidoria - Incentivo a melhoria na qualidade do trabalho desenvolvido;

- |  |
|--|
| ➤ Sustentabilidade Financeira - Incentivo a investimentos, melhorias e expansões de formas sustentáveis, de forma permanente;                |
| ➤ Revisão dos procedimentos operacionais na busca pela melhoria da qualidade dos serviços prestados;   |
| ➤ Disponibilidade e divulgação permanente do PCCS e das políticas institucionais junto a docentes, coordenadores e técnicos administrativos. |
| ➤ Ampliar as políticas de qualificação junto aos segmentos docente e técnico-administrativo;   |

Considerando os resultados obtidos no último ano de 2023 incluindo nestes as opiniões expressadas pelos acadêmicos por meio das questões abertas no questionário, a CPA identifica as potencialidades e as fraquezas da Faculdade, conforme apresentados a seguir:

#### **Pontos fortes**

- |   |
|---|
| ➤ Coordenação – disponibilidade de tempo para atendimento dos acadêmicos, busca de soluções, acesso a coordenação de curso; |
| ➤ Biblioteca – qualidade do trabalho desenvolvido;  |
| ➤ Incentivo a investimentos, melhorias e expansões da instituição de maneira sustentável.                                   |
| ➤ Qualidade dos eventos realizados – qualidade das palestras oferecidas, qualidade nos eventos e cursos de extensão.        |
| ➤ Gestão de portas abertas – Direção Administrativa e Acadêmica   |
| ➤ Time de relacionamento/Comercial  |
| ➤ Ouvidoria   |

Destaca-se que, ainda que a avaliação tenha sido realizada sob o Eixo 4, foram apontados outros pontos fortes referentes aos demais Eixos de avaliação, sendo pertinente expô-los, assim:

- |   |
|---|
| ➤ Corpo docente - capacitado e com qualidade  |
| ➤ Cursos de graduação – qualidade dos cursos é muito positiva, diversidade dos cursos |
| ➤ Responsabilidade Social da instituição;   |
| ➤ Política de incentivos- bolsas  |

#### **Pontos Fracos**

- |   |
|---|
| ➤ Atendimento – por parte do setor financeiro – Serviço Atendimento ao Acadêmico – SAA. |
|---|

➤ Divulgação da missão institucional e verificação por parte do aluno da sua efetividade

➤ Divulgação do PDI e verificação por parte do aluno da sua efetividade

Destaca-se que, ainda que a avaliação tenha sido realizada sob o Eixo 4, foram apontados outros pontos fracos referentes aos demais Eixos de avaliação, sendo pertinente expô-los, assim:

➤ Acesso a internet – o sinal wifi é considerado como fraco e não alcança toda as dependências da faculdade.

➤ Manutenção laboratórios FASICLIN

➤ Manutenção das instalações prediais

#### **V- Plano de Ação**

Os resultados analisados na pesquisa aplicada demonstraram satisfação no geral dos diversos quesitos que consistem no Eixo 4, porém algumas fragilidades foram apontadas, desta forma, propor melhorias constitui-se de vital importância para o fortalecimento e crescimento qualitativo da instituição.

Neste sentido a CPA a partir dos apontamentos efetuados no presente Relatório Parcial, irá sistematizar um cronograma de ações para definir o encaminhado a ser dado a cada uma das demandas aqui levantadas, para que possam gradativamente em parceria com a mantenedora serem sanadas culminando com a melhoria da qualidade de ensino da instituição no decorrer deste ano letivo.

**DEMANDA – Aperfeiçoamento da campanha de disseminação contínua da Missão dentro da IES;**

**AÇÃO:** Solicitação à mantenedora para que o departamento de Marketing promova uma campanha institucional permanente para tal situação.

**DEMANDA – Aperfeiçoamento da campanha de disseminação contínua do PDI dentro da IES;**

**AÇÃO:** Solicitação à mantenedora para que o departamento de Marketing promova uma campanha institucional permanente para tal situação.

**DEMANDA – Aperfeiçoamento da campanha de disseminação contínua da Ouvidoria dentro da IES;**

**AÇÃO:** Solicitação à mantenedora para que o departamento de Marketing promova uma campanha institucional permanente para tal situação.

**DEMANDA – Qualidade do trabalho desenvolvido pelo departamento: Secretaria Acadêmica - SAA.**

**AÇÃO:** Construção coletiva e apoio da mantenedora para viabilizar sua realização.

**DEMANDA – Qualidade do trabalho desenvolvido pelo departamento: Departamento Financeiro - SAA.**

**AÇÃO:** Construção coletiva e apoio da mantenedora para viabilizar sua realização.

## **VI – Operacionalização das ações propostas referente ao relatório da CPA.**

### **ANO LETIVO DE 2022**

Na perspectiva de melhorar a qualidade dos serviços prestados à sociedade e à comunidade acadêmica, torna-se pertinente a demonstração das ações institucionais desencadeadas a partir de ações de melhoria sugeridas pela CPA para o relatório parcial referente ao ano de 2022 que foi protocolado em março de 2023.

**DEMANDA – Aperfeiçoamento das metodologias de ensino e da construção avaliativa dentro do ambiente de sala de aula.**

**AÇÃO:** Construção coletiva e apoio da mantenedora para viabilizar sua realização.

**RESPOSTA:** Ação devidamente implementada, sendo que a mesma será permanente.

**DEMANDA – Aperfeiçoamento dos programas / cursos de extensão- cursos/palestras/ eventos.**

**AÇÃO:** Construção coletiva e apoio da mantenedora para viabilizar sua realização.

**RESPOSTA:** Ação devidamente implementada, sendo que a mesma será permanente.

**DEMANDA – Aperfeiçoamento do modelo de gestão da Pós-graduação**

**AÇÃO:** Construção coletiva e apoio da mantenedora para viabilizar sua realização.

**RESPOSTA:** Ação devidamente implementada, sendo que a mesma será permanente.

**DEMANDA - Publicidade dos Trabalhos de Iniciação Científica, Monografias e Revistas.**

**AÇÃO:** Solicitação à mantenedora para que o departamento de Marketing mediante a utilização do site institucional promova tal divulgação.

**RESPOSTA:** Ação devidamente implementada, sendo que a mesma será permanente.

**DEMANDA - Atualização permanente das informações da página da IES;**

**AÇÃO:** Solicitação à mantenedora a para que o departamento de Marketing mediante a utilização do site institucional e demais mídias mantenham o indicador positivo de tal quesito.

**RESPOSTA:** Ação devidamente implementada, sendo que a mesma será permanente.

**DEMANDA - "Ouvidoria - a palavra é sua" –operacionalização e o retorno junto ao demandante de solicitação;**

**AÇÃO:** Solicitação à mantenedora para que os órgãos de gestão façam uma análise do setor e emitam um parecer e um plano de ação.

**RESPOSTA:** Ação devidamente implementada, sendo que a mesma será permanente.

**DEMANDA – Manutenção de campanha de divulgação CPA e o reflexo de sua atuação dentro da IES.**

**AÇÃO:** Solicitação à mantenedora para que o departamento de Marketing promova uma campanha institucional permanente da CPA.

**RESPOSTA:** Ação devidamente implementada, sendo que a mesma será permanente.

**DEMANDA – Aperfeiçoamento da campanha de disseminação contínua da missão e do PDI dentro da IES;**

**AÇÃO:** Solicitação à mantenedora para que o departamento de Marketing promova uma campanha institucional permanente para tal situação.

**RESPOSTA:** Ação devidamente implementada, sendo que a mesma será permanente.

**DEMANDA - Ampliação da cantina e/ou ampliação da quantidade de mesas e cadeiras**

**AÇÃO:** Buscar o apoio da mantenedora para viabilizar a ampliação da quantidade de mesas e cadeiras.

**RESPOSTA:** Ação devidamente implementada, a empresa terceirizada realizou a reforma do espaço físico bem com do mobiliário.

**DEMANDA - Salas de aulas com infiltração**

**AÇÃO:** Adequação da infraestrutura

**RESPOSTA:** Ação devidamente implementada, foi contratada empresa terceirizada que esta realizando a revitalização de toda estrutura física, inclusive com pintura de todos os ambientes.

**DEMANDA - Acesso internet por meio da rede wi-fi - Dificuldades em determinados pontos da IES**

**AÇÃO:** Solicitação à mantenedora para que acione o CTI e este emita um parecer e um plano de ação. No entanto tal demanda não depende somente da instituição, mas sim da estrutura de rede existente na região.

**RESPOSTA:** Ação em andamento junto com o setor de TI.

## **VII- Considerações Finais**

A avaliação de uma Instituição de Ensino Superior é um processo contínuo, na medida em que compreende um balanço crítico, permanente e construtivo da infraestrutura e atividades técnico-administrativas que integram seu universo acadêmico. O processo avaliativo deve partir da compreensão da natureza da instituição: sua missão, seu objetivo, seu projeto pedagógico. São elementos que não se avaliam facilmente. No entanto, são os pilares da Gestão que, permanentemente, precisam ser vistos e revistos, de tal forma que a faculdade possa cumprir responsabilmente sua finalidade.

A cultura da avaliação vem se disseminando aos poucos para todas as esferas da vida acadêmica. O relatório apresentado pela CPA solidifica a auto avaliação como atividade contínua que integra a vida da Faculdade e firma o propósito de registrar as percepções da comunidade acadêmica e externa sobre processos acadêmicos institucionais em suas várias dimensões.

A auto avaliação do Centro Universitário FASIFE foi desenvolvida de forma sistêmica e holística, contando com a colaboração dos diferentes atores institucionais como: dirigentes, coordenadores de curso, professores, técnicos administrativos e discentes.

Os pontos de vista coletados por meio dos questionários e relatórios foram cuidadosamente analisados para posterior divulgação. O resultado da avaliação parcial, referente ao ano de 2023, foi uma visão abrangente e global da IES, a partir da qual foram identificadas suas principais características, fragilidades e potencialidades. Cabendo ressaltar que identificamos mais potencialidades do que fragilidades.

Os resultados obtidos a partir do Eixo 2 e Eixo 4 que contemplam 5 (cinco) dimensões da CPA contribuem de forma significativa para uma análise crítica do Centro Universitário FASIFE, apontando os aspectos positivos e negativos, permitindo maximizar as oportunidades e minimizar as fragilidades, potencializando o crescimento da instituição, bem como permitindo estabelecer metas e sugestões para ações de natureza administrativo-pedagógica para implementação a curto e médio prazos. Neste sentido as sugestões de melhorias e possíveis ações institucionais serão direcionadas à direção da mantenedora do Centro Universitário FASIFE, como uma proposta de melhoria contínua da Instituição de Ensino Superior visando ao crescimento e o bem-estar da comunidade acadêmica.

**Os resultados dos trabalhos realizados pela Comissão Permanente de Avaliação referente ao Relatório PARCIAL do Ano de 2023 serão divulgados por meio de Informativos, Impressos e também pelo site da instituição (<http://www.fasipe.com.br>).**

## **VIII – Programa de Auto Avaliação Institucional – Triênio 2023/2024/2025**

A avaliação institucional não é um processo sem direção e sem planejamento, requer uma instância interna que incentive, coordene e possibilite a articulação e a coerência de diversos instrumentos avaliativos, operando com procedimentos metodológicos e operacionais comuns que permitam a cada instituição conhecer e avaliar o seu desempenho quantitativo e qualitativo. É dessa forma que a Comissão Própria de Avaliação apresenta o Programa de Auto Avaliação Institucional para o próximo triênio:

### **A) Fases do Projeto**

#### **1. Preparação**

No primeiro momento, o do planejamento, será prioridade, a capacitação da Comissão Própria de Avaliação, com estudo da legislação, análise das avaliações anteriores, apontamentos de erros e acertos das comissões passadas, para que, a partir disso, se possa fazer um planejamento das ações para o novo ciclo, com reuniões constantes para acompanhar o desenvolvimento do projeto.

Após o planejamento passa a sensibilizar e motivar a comunidade acadêmica e a sociedade, para a compreensão e a participação em todo o desenrolar do processo de avaliação institucional da Centro Universitário Fasipe.

Essa fase será realizada, de forma geral, por diferentes práticas sobre o assunto Avaliação Institucional, utilizando-se para o "site" da Centro Universitário Fasipe e debates com a participação da comunidade acadêmica, mais especificamente do corpo diretivo, discente e docente e funcionários da instituição.

Ainda, nesta fase, definir-se-ão os instrumentos de coleta de informações, os procedimentos de tratamento a serem utilizados em cada um dos indicadores quantitativos e qualitativos a serem observados e a forma pela qual construir-se-ão os relatórios de avaliação.

#### **2. Fase de Desenvolvimento**

Nesta etapa serão tomadas iniciativas no intuito de concretização das atividades planejadas neste projeto, no tocante ao cumprimento do cronograma, realização de reuniões para verificação contínua da efetividade das atividades, elaboração e aplicação dos instrumentos e análise dos dados para elaboração dos relatórios de avaliação.

### 3. Fase de Consolidação

Nesta, serão elaborados os relatórios parciais e relatório final com as conclusões da avaliação, possibilitando a comparação com resultados anteriores. Envolve, ainda, o processo de comunicação e análise dos resultados visando à identificação de estratégias de ação para intervenção nas áreas-problema diagnosticadas. O foco principal desta fase é a divulgação dos resultados à comunidade interna, capaz de gerar o apontamento de políticas institucionais e medidas para aperfeiçoar o Plano de Desenvolvimento Institucional.

#### B) Metodologia e Dimensões Observadas

A partir da Nota Técnica INEP/DAES/CONAES nº. 065/2014, a CPA da Centro Universitário Fasipe desenvolveu sua avaliação com fundamento na nova organização das dimensões em torno dos 5 eixos, dividindo-os dentro do **Triênio 2023/2024/2025**.

ANO 1 -2023	
EIXO	DIMENSÕES
Eixo 4: Políticas de Gestão	SINAES Eixo 4: Políticas de Gestão Dimensão 5: Políticas de Pessoal
	Dimensão 6: Organização e Gestão da Instituição
	Dimensão 10: Sustentabilidade Financeira
Eixo 2: Desenvolvimento Institucional	Dimensão 1: Missão e Plano de Desenvolvimento Institucional
	Dimensão 3: Responsabilidade Social da Instituição
ANO 2 - 2024	
EIXO	DIMENSÕES
Eixo 3: Políticas Acadêmicas	Dimensão 2: Políticas para o Ensino, a Pesquisa e a Extensão
	Dimensão 4: Comunicação com a Sociedade
	Dimensão 9: Política de Atendimento aos Discentes
ANO 3 - 2025	
EIXO	DIMENSÕES
Eixo 1: Planejamento e Avaliação	Dimensão 8: Planejamento e Avaliação
	Dimensão 11: A avaliação de cursos e avaliação de desempenho dos estudantes e sua influência nas ações institucionais.
Eixo 5: Infraestrutura	Dimensão 7: Infraestrutura

#### A) Cronograma

2023	
Março 2023	Planejamento e realização da sensibilização para apresentação da CPA, do SINAES e do Projeto de Avaliação.
Abril / Maio 2023	Preparação do instrumento de coleta de dados (avaliação – docentes e discentes).
Maio 2023	Realização de seminário para apresentação do instrumento de coleta de dados (avaliação docentes e discentes – 1º semestre).
Maio 2023	Disponibilização online do instrumento de coleta de dados (avaliação docentes e discentes – 1º semestre).
Junho 2023	Coleta de dados (avaliação docentes e discentes – 1º semestre).
Junho / Julho 2023	Levantamento e análise de dados (avaliação docentes e discentes – 1º semestre).
Agosto 2023	Apresentação dos resultados da avaliação do 1º semestre

<b>Setembro/outubro 2023</b>	Preparação do instrumento de coleta de dados (avaliação docente e avaliação do Eixo 4 – 2º semestre).
<b>Dezembro 2023</b>	Disponibilização online do instrumento de coleta de dados. (avaliação docente e avaliação do Eixo 4 – 2º semestre).
<b>Dezembro 2023</b>	Levantamento e análise de dados (avaliação docente e avaliação do Eixo 4 – 2º semestre).
<b>Janeiro/ fevereiro 2024</b>	Elaboração do relatório parcial e plano anual de ações
<b>Março 2024</b>	Realização de seminário para apresentação e discussão do relatório de autoavaliação da Faculdade Fasipe 2023.
<b>2024</b>	
<b>Março 2024</b>	Planejamento e realização da sensibilização para apresentação da CPA, do SINAES e do Projeto de Avaliação.
<b>Abril / Maio 2024</b>	Preparação do instrumento de coleta de dados (avaliação – docentes e discentes).
<b>Maió 2024</b>	Realização de seminário para apresentação do instrumento de coleta de dados (avaliação docentes e discentes – 1º semestre).
<b>Maió 2024</b>	Disponibilização online do instrumento de coleta de dados (avaliação docentes e discentes – 1º semestre)
<b>Junho 2024</b>	Coleta de dados (avaliação docentes e discentes – 1º semestre).
<b>Junho / Julho 2024</b>	Levantamento e análise de dados (avaliação docentes e discentes – 1º semestre).
<b>Agosto 2024</b>	Apresentação dos resultados da avaliação do 1º semestre
<b>Setembro/outubro 2024</b>	Preparação do instrumento de coleta de dados (avaliação docentes e avaliação do Eixo 3 – 2º semestre).
<b>Dezembro 2024</b>	Disponibilização online do instrumento de coleta de dados. (avaliação docentes e avaliação do Eixo 3 – 2º semestre)
<b>Dezembro 2024</b>	Levantamento e análise de dados (avaliação docentes e avaliação do Eixo 3 – 2º semestre).
<b>Janeiro/ fevereiro 2025</b>	Elaboração do relatório parcial e plano anual de ações
<b>Março 2025</b>	Realização de seminário para apresentação e discussão do relatório de autoavaliação da Faculdade Fasipe 2024.
<b>2025</b>	
<b>Março 2025</b>	Planejamento e realização da sensibilização para apresentação da CPA, do SINAES e do Projeto de Avaliação.
<b>Abril / Maio 2025</b>	Preparação do instrumento de coleta de dados (avaliação – docentes e discentes).
<b>Maió 2025</b>	Realização de seminário para apresentação do instrumento de coleta de dados (avaliação docentes e discentes – 1º semestre).
<b>Maió 2025</b>	Disponibilização online do instrumento de coleta de dados (avaliação docentes e discentes – 1º semestre).
<b>Junho 2025</b>	Coleta de dados (avaliação docentes e discentes – 1º semestre)
<b>Junho / Julho 2025</b>	Levantamento e análise de dados (avaliação docentes e discentes – 1º semestre).
<b>Agosto 2025</b>	Apresentação dos resultados da avaliação do 1º semestre.
<b>Setembro/outubro 2025</b>	Preparação do instrumento de coleta de dados (avaliação docentes e avaliação dos Eixo 1, 2 e 5 – 2º semestre).
<b>Dezembro 2025</b>	Disponibilização online do instrumento de coleta de dados. (avaliação docentes e avaliação dos Eixos 1, 2 e 5 – 2º semestre).
<b>Dezembro 202</b>	Levantamento e análise de dados (avaliação docentes e avaliação dos Eixos 1, 2 e 5 – 2º semestre).
<b>Janeiro/ fevereiro 2026</b>	Elaboração do relatório final e plano anual de ações
<b>Março 2026</b>	Realização de seminário para apresentação e discussão do relatório de autoavaliação da Faculdade Fasipe 2025.